

**DIRECTOR O DIRECTORA HOSPITAL DE ANCUD
SERVICIO DE SALUD CHILOÉ
MINISTERIO DE SALUD
II NIVEL JERÁRQUICO**

LUGAR DE DESEMPEÑO

Región de Los Lagos, Ancud

I. PROPÓSITO Y DESAFÍOS DEL CARGO*

1.1 MISIÓN Y FUNCIONES DEL CARGO¹



Al Director o a la Directora del Hospital de Ancud le corresponde dirigir y gestionar las áreas técnico, asistencial y administrativa del establecimiento, en conformidad a las disposiciones de la red asistencial y de acuerdo a las políticas públicas del sector salud; para la entrega de un servicio de salud integral, oportuno y de calidad para sus usuarios, que permita orientar el quehacer de la organización hacia la consecución de los objetivos sanitarios, las metas expresadas en la reforma del sector, los lineamientos propios al interior de la red del Servicio de Salud Chiloé, de acuerdo con el marco legal y normativas vigentes.

Las funciones estratégicas del Director o Directora de Hospital de Ancud son:

1. Liderar el desarrollo de un proceso asistencial eficiente en el establecimiento hospitalario, que responda a las necesidades de salud de la población beneficiaria en el marco del modelo de gestión asistencial del establecimiento, con énfasis en la calidad de atención al usuario.
2. Dirigir en el ámbito de su competencia, el cumplimiento de los objetivos sanitarios, modernización de las redes asistenciales, plan de salud y modelo de atención, contenido en la reforma de salud.
3. Asegurar por la correcta, oportuna y eficiente administración de recursos financieros, de infraestructura y equipamiento, cumpliendo con las metas presupuestarias y de disciplina financiera a través de la mejora en la generación de ingresos propios y eficiencia en los gastos del establecimiento y aquellas definidas en la red asistencial de salud.
4. Formular e Implementar el desarrollo de un plan estratégico del para establecimiento, dando cumplimiento a los estándares y normativas definidas por el Ministerio y el Servicio.
5. Asegurar la oferta permanente de todas las prestaciones de su Cartera de Servicios vigente, con énfasis en el uso eficiente de la infraestructura, los recursos y de manera especial el cumplimiento GES.
6. Mantener y desarrollar sistemas de gestión de satisfacción usuaria, que incluyen entre otros, sistemas de medición, gestión de mejoras y solución de reclamos y sugerencias, optimizando la entrega de la información de los procesos clínicos.
7. Desarrollar y mantener relaciones del establecimiento con la comunidad, sus organizaciones y el inter sector.
8. Desarrollar y mantener en el ámbito interno del establecimiento, la participación de los funcionarios y sus organizaciones en el marco de las Buenas Prácticas Laborales para el Sector Público

¹ Fecha de aprobación por parte del Consejo de Alta Dirección Pública: 04-07-2023
Representante del Consejo de Alta Dirección Pública: Gregorio Airola

1.2 ÁMBITO DE RESPONSABILIDAD	N° Personas que dependen directamente del cargo	14
	N° Personas que dependen indirectamente del cargo	630
	Presupuesto que administra	\$24.670.038.664.-

1.3 DESAFÍOS Y LINEAMIENTOS PARA EL PERIODO²

Corresponde a las contribuciones específicas que la autoridad respectiva espera que el Alto Directivo Público realice durante el período de su gestión, en adición a las tareas regulares propias del cargo, señaladas en el punto anterior. Estos lineamientos orientan el diseño del **Convenio de Desempeño ADP**.

DESAFÍOS	LINEAMIENTOS
1. Optimizar la gestión del Hospital mejorando sus procesos clínicos y resultados, para la solución de los problemas de salud de la población usuaria.	1.1. Cumplir con los procesos y plazos asociados a la Gestión efectiva para el cumplimiento GES. 1.2. Disminuir lista de espera quirúrgica y de consultas de especialidad, de acuerdo a las metas establecidas por el Servicio. 1.3 Implementar y monitorear el cumplimiento de los compromisos de gestión fijados para el hospital.
2. Optimizar la gestión financiera y el uso eficiente de los recursos del hospital.	2.1. Formular una estrategia destinada a cumplir las metas presupuestarias y disminución de la deuda. 2.2. Asegurar el cumplimiento de los compromisos y metas, contando con un adecuado Sistema de Control de Gestión. 2.3. Asegurar la implementación de las normas y procedimientos asociados a los procesos de compras, devengo y documento tributario electrónico.
3. Fortalecer y potenciar las condiciones de funcionarios y funcionarias, resguardando ambientes y condiciones laborales de calidad, participativos y motivantes, transversalizando el enfoque de género y fomentando buenas prácticas para autoridades y funcionarios/as	3.1 Formular e implementar la política de gestión y desarrollo de personas inclusiva, con transversalización del enfoque de género, de acuerdo a las directrices del Servicio y del Ministerio. 3.2 Promover mecanismos y políticas de buenas prácticas laborales con enfoque de género que integren a todas las personas que se desempeñan en el establecimiento, mejorando las condiciones laborales en forma oportuna y de calidad, favoreciendo la instalación de espacios laborales saludables, libres de violencia y de pleno respeto a la dignidad de las personas. 3.3. Fomentar y coordinar con los/las diversos/as participantes de la red, estrategias de educación, formación continua y capacitación, en orientación al desarrollo de competencias que fortalezcan la

² Convenio de desempeño y condiciones de desempeño de Altos Directivos Públicos se encuentran disponibles en la página de postulación para su aprobación.

	gestión de la red asistencial.
4. Gestionar exitosamente el proceso de normalización y puesta en Marcha del Nuevo Hospital con procesos participativos con la comunidad hospitalaria y organizaciones de la sociedad civil.	4.1 Liderar proceso de Gestión del Cambio, minimizando los efectos de la transición, tanto para los/as usuarios/as, comunidad, y funcionarios/as. 4.2 Gestionar en tiempo y forma, la recepción del Nuevo Hospital y de las autorizaciones sanitarias para su funcionamiento.
5. Fortalecer la coordinación y la participación de la comunidad contribuyendo a la gestión hospitalaria	5.1 Fomentar una relación sistemática con los/las representantes institucionales y territoriales, generando e implementando planes de trabajo, con enfoque de derechos, equidad de género, pertinencia intercultural y de participación social conforme a la red integrada de salud.

1.4 RENTA DEL CARGO

El no cumplimiento de las metas establecidas en el Convenio de Desempeño, que debe suscribir el Alto Directivo Pública, tendrá efectos en la remuneración en el siguiente año de su gestión.

El cargo corresponde a un grado **6°** de la Escala de Remuneraciones de los Servicios de Salud, regidos por la Ley N° 18.834 y DL. 249, más un porcentaje de Asignación de Alta Dirección Pública de un **60%** Incluye la asignación de zona y bonificación especial para zonas extremas. Su renta líquida promedio mensualizada referencial asciende a **\$4.589.000.-** para un/a no funcionario/a del Servicio de Salud Chiloé, la que se obtiene de una aproximación del promedio entre el "Total Remuneración Líquida Aproximada" de los meses sin bonificación especial para zonas extremas y el "Total Remuneración Líquida Aproximada" de los meses con bonificación especial para zonas extremas, cuyo detalle es el siguiente:

*Renta líquida promedio mensual referencial meses sin bonificación especial para zonas extremas (enero, febrero, abril, mayo, julio, agosto, octubre y noviembre) **\$4.510.000**

Renta líquida promedio mensual referencial meses con bonificación especial para zonas extremas (marzo, junio, septiembre y diciembre) **\$4.746.000.-

Después de cumplir un año calendario completo en el cargo recibirá en los meses de marzo, junio, septiembre y diciembre asignaciones de estímulo de un 2% mensual sobre una base de cálculo que contempla el sueldo base y las asignaciones profesionales, de responsabilidad superior y sustitutiva, por su participación efectiva en la junta calificadora central.

No obstante la remuneración detallada, los cargos de Directores/as de Servicios de Salud y de Hospital provistos por el Sistema de Alta Dirección Pública, podrán remunerarse indistintamente bajo el régimen del decreto ley N° 249, de 1973, del Ministerio de Hacienda, en el grado que tienen asignado en la referida planta de personal, o de acuerdo a las normas de la ley N° 19.664 **siempre que estén dentro del ámbito de aplicación de dicha ley**, conforme a la opción que manifieste el interesado, la que deberá constar en el respectivo acto de nombramiento. (La ley N° 19.664 tiene aplicación cuando la persona nombrada en alguno de los cargos señalados posee el título profesional de médico-cirujano, farmacéutico o químico-farmacéutico, bioquímico y/o cirujano dentista).

En los casos de los cargos de Directores/as de Servicios de Salud y de Hospital y Subdirector/a Médico/a de Servicio de Salud y de Hospital, el porcentaje de asignación de alta dirección pública a que tendrán derecho dichos directivos podrá ser diferenciado según se trate del régimen de remuneraciones del decreto ley N° 249, de 1973, o de las normas de la ley N° 19.664.

La concesión de la asignación de alta dirección pública, sumadas las remuneraciones de carácter permanente, no podrán significar en cada año calendario una cantidad promedio superior a las que corresponden al/la Subsecretario/a de la cartera

II. PERFIL DEL CANDIDATO

2.1 REQUISITOS

LEGALES³

Este componente es evaluado en la **etapa I de Admisibilidad**. Su resultado determina en promedio a un 90% de candidatos que avanzan a la siguiente etapa.

Estar en posesión de un título profesional de una carrera de, a lo menos, ocho semestres de duración, otorgado por una Universidad o Instituto Profesional del Estado o reconocido por éste o aquellos validados en Chile de acuerdo con la legislación vigente y acreditar una experiencia profesional no inferior a cinco años, en el sector público o privado.*

Fuente Legal: Artículo 2º, del DFL N° 22, de 24 de agosto de 2017, del Ministerio de Salud que fija la planta del Servicio de la Salud Chiloé, publicado en el Diario Oficial el día 30 de noviembre de 2017.

2.2 EXPERIENCIA Y CONOCIMIENTOS

Este componente es evaluado en la **etapa II de Filtro Curricular**. Su resultado determina en promedio, un 12% de candidatos que avanzan a la siguiente etapa de evaluación. Este análisis se profundizará en la etapa III.

Se requiere contar con al menos 3 años de experiencia en cargos: directivos o gerenciales, en organizaciones de salud y/o cargos de jefaturas de servicios clínicos, en instituciones públicas o privadas en un nivel apropiado para las necesidades específicas de este cargo. *

Adicionalmente, se valorará tener experiencia en enfoque de género y/o inclusión**.

* Se considerará la experiencia laboral de los últimos 10 años. Es un criterio excluyente.

**No es un criterio excluyente, entrega puntaje adicional en el análisis curricular.

2.3 VALORES PARA EL EJERCICIO DEL CARGO

Este componente es evaluado por las empresas consultoras en la **etapa III que corresponde a la Evaluación Gerencial**.

VALORES Y PRINCIPIOS TRANSVERSALES

PROBIDAD Y ÉTICA EN LA GESTIÓN PÚBLICA

Capacidad de actuar de modo honesto, leal e intachable, respetando las políticas institucionales, resguardando y privilegiando la generación de valor público y el interés general por sobre el particular. Implica la habilidad de orientar a otros hacia el cumplimiento de estándares éticos.

VOCACIÓN DE SERVICIO PÚBLICOS

Capacidad de reconocer el rol que cumple el Estado en la calidad de vida de las personas y mostrar motivación por estar al servicio de los demás, expresando ideas claras de cómo aportar al desarrollo de acciones que contribuyan al bien de la sociedad. Implica el interés y voluntad de comprometerse con la garantía de los principios generales de la función pública, los derechos y deberes ciudadanos y las políticas públicas definidas por la autoridad.

CONCIENCIA DE IMPACTO PÚBLICO

Capacidad de comprender el contexto, evaluando y asumiendo responsabilidad del impacto que pueden generar sus decisiones en otros. Implica la habilidad de orientar la labor de sus trabajadores hacia los intereses y necesidades de la ciudadanía, añadiendo valor al bienestar público y al desarrollo del país.

³ Para el cómputo de la duración de la carrera que da origen al título profesional de pregrado, podrán sumarse los estudios de post grado realizados por el mismo candidato. Fuente legal: Artículo Cuadragésimo de la Ley N° 19.882, inciso final, parte final, modificado por el número 6, del artículo 1º, la ley N° 20.955.

**2.4
COMPETENCIAS
PARA EL
EJERCICIO DEL
CARGO**

Este componente es evaluado por las empresas consultoras en la segunda fase de la **etapa III** que corresponde a la **Evaluación por Competencias**. Su resultado determina en promedio, un 5% de postulantes que pasan a las entrevistas finales con el Consejo de Alta Dirección Pública o Comité de Selección, según sea el caso.

COMPETENCIAS

C1. COMUNICACIÓN EFECTIVA

Capacidad para comunicarse de manera efectiva y oportuna con distintos interlocutores, expresándose con desenvoltura y claridad, escuchando atentamente a su interlocutor y priorizando el mensaje que desea entregar, en pos del logro de objetivos institucionales.

C2. GESTIÓN Y LOGRO

Capacidad para establecer metas desafiantes orientadas al logro de los objetivos institucionales, movilizandolos recursos y alineando a las personas hacia su cumplimiento, monitoreando el avance, entregando apoyo y dirección frente a obstáculos y desviaciones, e implementando acciones correctivas en función de lograr resultados de excelencia.

C3. GESTIÓN DE REDES

Capacidad para construir y mantener relaciones de colaboración con personas y organizaciones claves para favorecer el logro de los objetivos, posicionando a la institución y generando respaldo y compromiso hacia la consecución de metas tanto institucionales como interinstitucionales.

C4. MANEJO DE CRISIS Y CONTINGENCIAS

Capacidad para identificar y responder a situaciones emergentes, de presión, conflicto y/o incertidumbre, implementando soluciones estratégicas, eficaces y oportunas. Implica la habilidad para mantener una actitud resiliente en situaciones de exigencia y alta complejidad.

C5. LIDERAZGO Y GESTIÓN DE PERSONAS

Capacidad para motivar y orientar a las personas, reconociendo y desarrollando el talento, generando compromiso con la visión y valores institucionales. Implica la capacidad de promover un clima armónico de trabajo, velando por las buenas prácticas laborales y generando cohesión y espíritu de equipo.

III. CARACTERÍSTICAS DEL HOSPITAL

3.1 DOTACIÓN

Dotación Total (planta y contrata)	664
Presupuesto Anual	\$ 24.670.038.664.-

3.2 CONTEXTO Y DEFINICIONES ESTRATÉGICAS DEL HOSPITAL

El Servicio de Salud Chiloé fue creado el 1 de julio de 2008 y está conformado por una red de 5 establecimientos: Hospital de Castro (EAR), Hospital de Ancud (mediana complejidad) y los Hospitales de Quellón, Achao y Queilén (todos de baja complejidad).

La Atención Primaria, es administrada por un Departamento de Salud Municipal y 9 Corporaciones de Salud y Educación que cuentan con 10 CESFAM; 1 Servicio de Atención Primaria de Urgencia, (SAPU) y 6 Servicio de Atención de Urgencia Rural (SUR); 14 Centros Comunitarios de Salud Familiar, (CECOSF); 72 Postas de salud rural. Estos establecimientos, se encuentran distribuidos en las diez comunas que componen la Provincia de Chiloé.

El Hospital de Ancud es un establecimiento de mediana complejidad, acreditado el año 2018 como prestador institucional y ubicado en la Comuna de Ancud, cuenta con una dotación de 72 camas.

El 19 de febrero de 2018 se dio inicio el proceso de construcción del nuevo recinto hospitalario con la entrega de terreno a la empresa constructora, cuya inversión asciende a M\$77.717.882. El nuevo Hospital de Ancud tendrá 26.443 m² de servicios clínicos y 6.993 m² de pisos mecánicos y un total de 109 camas. A la fecha registra un 93 % de avance de ejecución. El cual tiene una fecha estimativa de implementación para el cuarto trimestre del 2024.

Además de otorgar prestaciones de especialidades básicas, el Hospital de Ancud cuenta con especialistas neurología, psiquiatría, oftalmología, otorrinolaringología, medicina hiperbárica, cardiología, radiología y servicio dental con las especialidades de odontopediatría, endodoncia, maxilofacial, ortodoncia y rehabilitación oral. Dispone además de una Unidad de Diálisis dotada con 12 sillones en un sistema de tres turnos diarios.

Al Hospital de Ancud como centro de referencia, le corresponde la atención de la población de la comuna de Ancud, Quemchi y Dalcahue. La atención primaria municipal también accede a las prestaciones de mayor complejidad que otorga el Hospital de Ancud.

ITEM	2020	2021	2022
Consultas de especialidad	18.870	19.357	26.429
Consultas de Emergencias	30.685	32.243	29.149
Intervenciones Quirúrgicas Mayores	1.479	1.641	1.949
Intervenciones Quirúrgicas Menores	671	960	754
Partos	217	160	131
Cesáreas	165	185	207
Exámenes de Imagenología	18.025	15.523	21.933

Exámenes de Laboratorio Clínico	277.182	346.313	434.689
Egresos Hospitalarios	3.318	3.514	3.713
Promedio días de estada	4,21	4,38	4,39

Deuda del Hospital de Ancud al 30/06/2023: \$119.327.319.-

3.3 USUARIOS INTERNOS Y EXTERNOS

Clientes Internos:

El Director o la Directora del Hospital de Ancud se relaciona con toda la dotación del establecimiento y preferentemente se vincula con:

- Equipo Directivo para coordinar acciones para cumplir con el Programa de presupuesto y producción hospitalaria.
- Debe relacionarse con la Dirección del Servicio de Salud Chiloé, en sus áreas de gestión médica, financiera, presupuestaria, y de recursos humanos en orden a coordinar, implementar y evaluar las condiciones del trabajo asistencial, la gestión financiera, las inversiones y la administración del recurso humano.

Por otra parte, debe relacionarse y participar en los diferentes comités de trabajo existentes al interior de establecimiento y que requieran su participación o asesoramiento en orden a las temáticas que dichos comités abordan.

Clientes Externos:

- La población usuaria como su principal cliente.
- Directivos de la red asistencial: Jefes de Departamentos de Salud Municipal, Directores o Directoras de los Establecimientos Hospitalarios y Directores o Directoras de Consultorios de Atención Primaria de la Provincia de Chiloé para la coordinación de actividades propias de la Red Asistencial.
- Organizaciones comunitarias, donde el Hospital participa de los Consejos Consultivos o de Desarrollo Local, además de diálogos ciudadanos, colaboración con los voluntariados y trabajo intersectorial.
- Organizaciones comunitarias y voluntariado activo, cuyo foco es brindar servicio directo a pacientes correspondientes al Servicio de Salud Chiloé y su Red Asistencial.
- Gobierno regional y autoridades regionales, provinciales y comunales.
- Fondo Nacional de Salud: el Hospital se relaciona en todas las materias relativas al financiamiento de las prestaciones sanitarias valoradas y Garantías Explícitas en Salud (GES).
- Contraloría General de la República: en los procesos de fiscalizaciones periódicas y extraordinarias.
- Universidades y centros formadores: por la ocupación de campos clínicos de alumnos de carreras profesionales y técnicas en salud en su proceso de formación.

Actores Claves:

Dentro de los actores claves de la organización, además de los ya nombrados, se destacan las asociaciones de funcionarios de la institución, que se señalan a

continuación:

Asociación de funcionarios	Nº de Afiliados
FENATS NACIONAL	141
FENATS UNITARIA	134
APRUSS ANCUD	89
FENATS H. ANCUD	59
COLEGIO MEDICO	3
ASENF ANCUD	40

3.4 ORGANIGRAMA

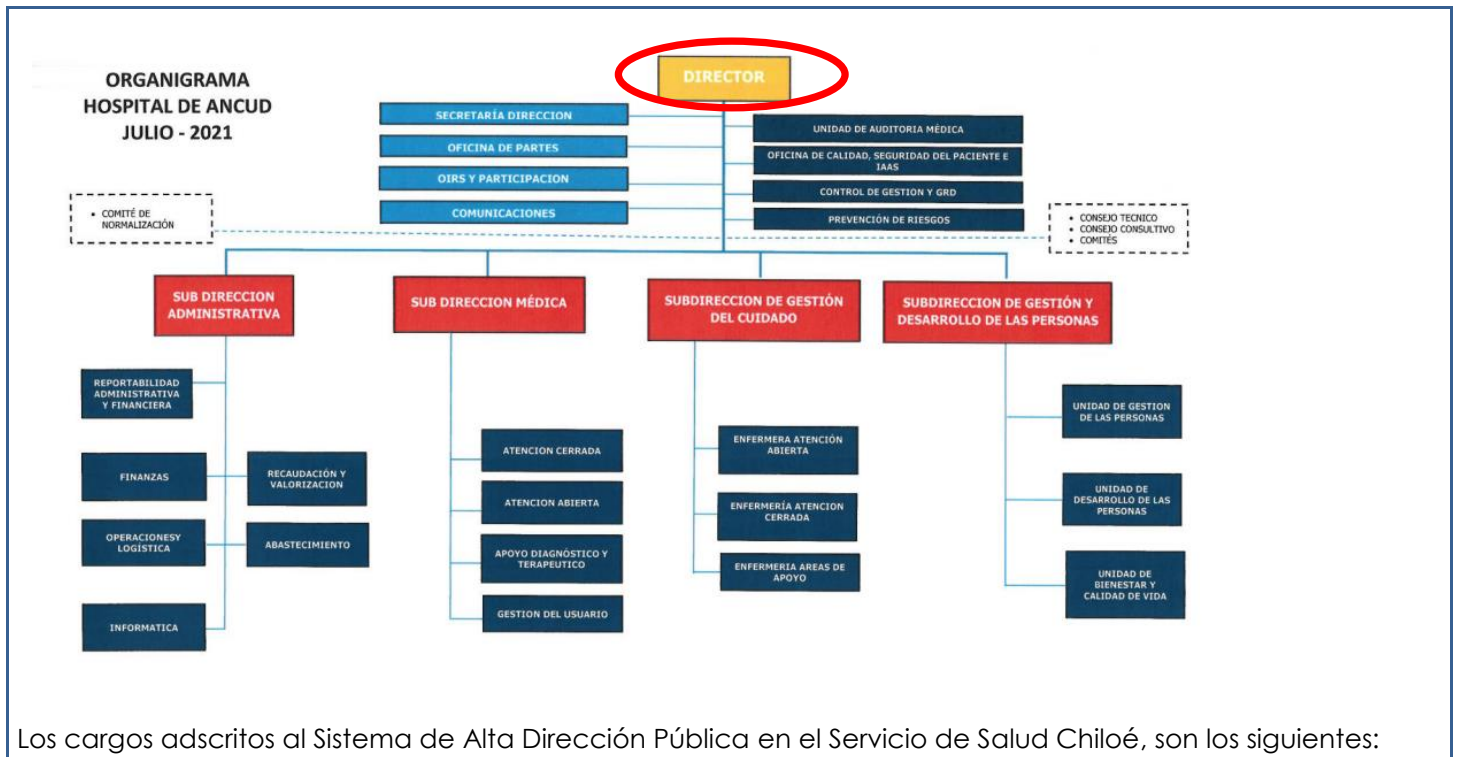

Los cargos adscritos al Sistema de Alta Dirección Pública en el Servicio de Salud Chiloé, son los siguientes:

Primer Nivel Jerárquico:

1. Director/a Servicio de Salud.

Segundo Nivel jerárquico:

1. Subdirector/a Médico Servicio de Salud.
2. Subdirector/a Administrativo Servicio de Salud.
3. Jefe Departamento Auditoria Servicio de Salud.
4. Director/a Hospital de Castro.
5. Subdirector/a Médico del Hospital de Castro.
6. Director/a Hospital de Ancud.
7. Subdirector/a Medico Hospital de Ancud.
8. Director Hospital de Quellón.

IV. CONDICIONES DE DESEMPEÑO DE ALTOS DIRECTIVOS PUBLICOS

-Nombramiento.

La autoridad competente sólo podrá nombrar en cargos de alta dirección pública a alguno de los postulantes propuestos por el Consejo de Alta Dirección Pública o por el Comité de Selección, según el caso. Si, después de comunicada una nómina a la autoridad, se produce el desistimiento de algún candidato que la integraba, podrá proveerse el cargo con alguno de los restantes candidatos que la conformaron. Con todo, la autoridad podrá solicitar al Consejo de Alta Dirección Pública complementar la nómina con otros candidatos idóneos del proceso de selección que la originó, respetando el orden de puntaje obtenido en dicho proceso.

-Extensión del nombramiento y posibilidad de renovación.

Los nombramientos tendrán una duración de tres años. La autoridad competente podrá renovarlos fundadamente, hasta dos veces, por igual plazo, teniendo en consideración las evaluaciones disponibles del alto directivo, especialmente aquellas relativas al cumplimiento de los convenios de desempeño suscritos.

La decisión de la autoridad competente respecto de la renovación o término del periodo de nombramiento deberá hacerse con treinta días corridos de anticipación a su vencimiento, comunicando tal decisión en forma conjunta al interesado y a la Dirección Nacional del Servicio Civil, la que procederá, si corresponde, a disponer el inicio de los procesos de selección.

-Efectos de la renuncia del directivo nombrado en fecha reciente.

Si el directivo designado renunciare dentro de los seis meses siguientes a su nombramiento, la autoridad competente podrá designar a otro de los integrantes de la nómina presentada por el consejo o el comité para dicho cargo.

-Posibilidad de conservar el cargo en la planta si se posee.

Los funcionarios nombrados en un cargo del Sistema de Alta Dirección Pública, conservarán, sin derecho a remuneración, la propiedad del cargo de planta de que sean titulares durante el periodo en que se encuentren nombrados en un cargo de alta dirección pública, incluyendo sus renovaciones. Esta compatibilidad no podrá exceder de nueve años.

-Cargos de exclusiva confianza para los efectos de remoción.

Los cargos del Sistema de Alta Dirección Pública, para efectos de remoción, se entenderán como de "exclusiva confianza". Esto significa que se trata de plazas de provisión reglada a través de concursos públicos, pero las personas así nombradas permanecerán en sus cargos en tanto cuenten con la confianza de la autoridad facultada para decidir el nombramiento.

-Obligación de responder por la gestión eficaz y eficiente.

Los altos directivos públicos, deberán responder por la gestión eficaz y eficiente de sus funciones en el marco de las políticas públicas.

Conforme así lo dispone el Artículo 64 del Estatuto Administrativo, serán obligaciones especiales de las autoridades y jefaturas, las siguientes:

- a) Ejercer un control jerárquico permanente del funcionamiento de los órganos y de la actuación del personal de su dependencia, extendiéndose dicho control tanto a la eficiencia y eficacia en el cumplimiento de los fines establecidos, como a la legalidad y oportunidad de las actuaciones;
- b) Velar permanentemente por el cumplimiento de los planes y de la aplicación de las normas dentro del ámbito de sus atribuciones, sin perjuicio de las obligaciones propias del personal de su dependencia, y
- c) Desempeñar sus funciones con ecuanimidad y de acuerdo a instrucciones claras y objetivas de general aplicación, velando permanentemente para que las condiciones de trabajo permitan una actuación eficiente de los funcionarios.

-Obligación de dedicación exclusiva y excepciones.

Los altos directivos públicos deberán desempeñarse con dedicación exclusiva, es decir, existe imposibilidad de desempeñar otra actividad laboral, en el sector público o privado, por regla general.

Conforme así lo dispone el inciso primero del Artículo Sexagésimo Sexto de la Ley N° 19.882, los cargos de altos directivos públicos deberán desempeñarse con dedicación exclusiva y estarán sujetos a las prohibiciones e incompatibilidades establecidas en el artículo 1° de la ley N° 19.863, y les será aplicable el artículo 8° de dicha ley.

El artículo 1° de la Ley N° 19.863, en los incisos quinto, sexto y séptimo, regula los escenarios de compatibilidad, lo que nos lleva a concluir que el desempeño de cargos del Sistema de Alta Dirección Pública permite el ejercicio de los derechos que atañen personalmente a la autoridad o jefatura; la percepción de los beneficios de seguridad social de carácter irrenunciable; los emolumentos que provengan de la administración de su patrimonio, del desempeño de la docencia prestada a instituciones educacionales y de la integración de directorios o consejos de empresas o entidades del Estado, con la salvedad de que dichas autoridades y los demás funcionarios no podrán integrar más de un directorio o consejo de empresas o entidades del Estado, con derecho a percibir dieta o remuneración. Con todo, la dieta o remuneración que les corresponda en su calidad de directores o consejeros, no podrá exceder mensualmente del equivalente en pesos de veinticuatro unidades tributarias mensuales.

Cuando la dieta o remuneración mensual que les correspondiere fuere de un monto superior al que resulte de la aplicación del párrafo anterior, el director o consejero no tendrá derecho a la diferencia resultante y la respectiva empresa o entidad no deberá efectuar su pago.

Por otro lado, los altos directivos públicos pueden desarrollar actividades docentes.

Sobre el particular, el Artículo 8° de la Ley N° 19.863, dispone, lo siguiente:

“Independientemente del régimen estatutario o remuneratorio, los funcionarios públicos podrán desarrollar actividades docentes durante la jornada laboral, con la obligación de compensar las horas en que no hubieren desempeñado el cargo efectivamente y de acuerdo a las modalidades que determine el jefe de servicio, hasta por un máximo de doce horas semanales. Excepcionalmente, y por resolución fundada del jefe de servicio, se podrá autorizar, fuera de la jornada, una labor docente que exceda dicho tope.”

*Limitación a la norma establecida en el artículo 1°, de la Ley N° 19.863

Los altos directivos públicos, por regla general, tendrán derecho a percibir dietas por la integración de directorios o consejos de empresas o entidades del Estado, con la salvedad de que no podrán integrar más de un directorio o consejo de empresas o entidades del Estado con derecho a percibir dieta o remuneración.

Con todo, la dieta o remuneración que les corresponda en su calidad de directores o consejeros, no podrá exceder mensualmente del equivalente en pesos de veinticuatro unidades tributarias mensuales.

Cuando la dieta o remuneración mensual que les corresponde fuere de un monto superior al que resulte de la aplicación del párrafo anterior, el director o consejero no tendrá derecho a la diferencia resultante y la respectiva empresa o entidad no deberá efectuar su pago.

La compatibilidad descrita en los párrafos que anteceden, es sin perjuicio de disposiciones legales que limiten o restrinjan este derecho, como ocurre con las normas contenidas en las leyes periódicas de presupuestos del sector público. A la fecha de publicación de la presente convocatoria, se encuentra vigente el artículo 25 de la Ley N° 21.516, de Presupuestos del Sector Público correspondiente al año 2023, disposición que establece que determinados funcionarios y autoridades, no tendrán derecho a percibir dieta o remuneración que provenga del hecho de integrar consejos o juntas directivas, presidencias, vicepresidencias, directorios, comités u otros equivalentes con cualquier nomenclatura, de empresas o entidades públicas que incrementen su remuneración, durante el presente ejercicio presupuestario.

Esta norma, podría tener vigencia o no para el ejercicio presupuestario del año 2024, dependiendo del tenor de la Ley de Presupuestos del Sector Público para dicho año, la cual, comenzará a regir a partir del 01 de enero del año referido.

-Normas especiales aplicables a los cargos de Directores de Hospital, que constituyen excepciones a las normas sobre dedicación exclusiva.

Tratándose de los cargos de Directores de Hospital, seleccionados por el Sistema de Alta Dirección Pública, el máximo de doce horas de docencia a que se refiere el artículo 8° de la ley N° 19.863 se podrá destinar, en forma indistinta o combinada, al desempeño de la actividad clínica y asistencial, informando al Director del Servicio de Salud dicha opción y la distribución que hará de las horas respectivas, en su caso.

(Fuente legal: Inciso primero, del Artículo 4°, de la Ley N° 20.261).

-Normas especiales aplicables a los cargos de Directores de Hospital en materia de remuneraciones.

Los cargos de Directores de Hospital provistos por el Sistema de Alta Dirección Pública, podrán remunerarse indistintamente bajo el régimen del decreto ley N° 249, de 1973, del Ministerio de Hacienda, en el grado que tienen asignado en la referida planta de personal, o de acuerdo a las normas de la ley N° 19.664, siempre que estén dentro del ámbito de aplicación de dicha ley, conforme a la opción que manifieste el interesado, la que deberá constar en el respectivo acto de nombramiento.

En los casos de los cargos de Directores de Hospital, el porcentaje de asignación de alta dirección pública a que tendrán derecho dichos directivos podrá ser diferenciado según se trate del régimen de remuneraciones del decreto ley N° 249, de 1973, o de las normas de la ley N° 19.664.

La ley N° 19.664 tiene aplicación cuando la persona nombrada en el cargo señalado posee el título profesional de médico-cirujano, farmacéutico o químico-farmacéutico, bioquímico y/o cirujano dentista.

(Fuente legal: Artículo Sexagésimo Sexto Bis de la Ley N° 19.882).

-Posibilidad de percibir una indemnización en el evento de desvinculación.

El alto directivo público tendrá derecho a gozar de una indemnización equivalente al total de las remuneraciones devengadas en el último mes, por cada año de servicio en la institución en calidad de alto directivo público, con un máximo de seis, conforme a lo establecido en el inciso tercero del artículo quincuagésimo octavo de la Ley N° 19.882.

La indemnización se otorgará en el caso que el cese de funciones se produzca por petición de renuncia, antes de concluir el plazo de nombramiento o de su renovación, y no concurra una causal derivada de su responsabilidad administrativa, civil o penal, o cuando dicho cese se produzca por el término del periodo de nombramiento sin que este sea renovado.

-Otras obligaciones a las cuales se encuentran afectos los altos directivos públicos.

Los altos directivos públicos, deberán dar estricto cumplimiento al principio de probidad administrativa, previsto en el inciso primero, del artículo 8°, de la Constitución Política de la República y en el Título III de la Ley Orgánica Constitucional de Bases Generales de la Administración del Estado, N° 18.575.

De igual modo, los altos directivos públicos, deberán dar estricto cumplimiento a las normas sobre Declaración de Intereses y de Patrimonio, previstas en la Ley N° 20.880 y su Reglamento, contenido en el Decreto N° 2, de 05 de abril de 2016, del Ministerio Secretaría General de la Presidencia.

Conforme así lo dispone la ley N° 20.730 y su Reglamento, los Jefes Superiores de los Servicios Públicos y los Directores Regionales, son sujetos pasivos de Lobby y Gestión de Intereses Particulares, por lo que quedan sometidos a dicha normativa para los efectos indicados.

De igual modo, otros directivos, en razón de sus funciones o cargos, pueden tener atribuciones decisorias relevantes o pueden influir decisivamente en quienes tengan dichas atribuciones. En ese caso, por razones de transparencia, el jefe superior del servicio anualmente individualizará a las personas que se encuentren en esta calidad, mediante una resolución que deberá publicarse de forma permanente en sitios electrónicos. En ese caso, dichos directivos pasarán a poseer la calidad de Sujetos Pasivos de la Ley del Lobby y Gestión de Intereses Particulares y, en consecuencia, quedarán afectos a la Ley N° 20.730 y su Reglamento, contenido en el Decreto N° 71, de junio de 2014, del Ministerio Secretaría General de la Presidencia.

Conforme así lo dispone Contraloría General de la República, en dictamen número 58.364, de 22-VII-2015, los Directores de Establecimientos Autogestionados deben considerarse como sujetos pasivos de la ley N° 20.730. En consecuencia, corresponde que los directores de los establecimientos de autogestión en red sean incluidos en la resolución que el Director del respectivo Servicio de Salud, como jefe superior de servicio, debe dictar individualizando a las personas que se encuentren en la condición prevista en el inciso segundo del artículo 3° de la ley N° 20.730.

Finalmente, los altos directivos públicos deberán dar estricto cumplimiento a las disposiciones contenidas en las Resoluciones Afectas Números 1 y 2 de 2017, de la Dirección Nacional del Servicio Civil, que establecen normas de aplicación general en materias de Gestión y Desarrollo de Personas en el Sector Público.

