

**DIRECTIVO/A JEFE/A DE INFRAESTRUCTURA Y MANTENIMIENTO
SERVICIO LOCAL DE EDUCACIÓN PÚBLICA DE PUNILLA CORDILLERA
DIRECCIÓN DE EDUCACIÓN PÚBLICA
MINISTERIO DE EDUCACIÓN
II NIVEL JERÁRQUICO**

LUGAR DE DESEMPEÑO

Ciudad de San Carlos,
Región de Ñuble

I. PROPÓSITO Y DESAFÍOS DEL CARGO*

**1.1 MISIÓN
Y FUNCIONES DEL
CARGO**

A la Directiva Jefa o Directivo Jefe de Infraestructura y Mantenimiento le corresponderá desarrollar y ejecutar la cartera de proyectos de infraestructura y equipamiento del Servicio Local de Educación Pública (SLEP) de Punilla Cordillera y las inversiones asociadas, en función de la planificación y estudios de pre-inversión que se realicen en conjunto con la Unidad de Planificación y Control de Gestión, y, a la política, directrices y lineamientos que establezcan el Ministerio de Educación y la Dirección de Educación Pública al respecto, velando además por la eficiente gestión y administración de la infraestructura de los establecimientos educacionales a cargo, como del desarrollo y ejecución de las tareas de mantenimiento y equipamiento educacional que se requiera, en concordancia con los objetivos establecidos por el Servicio Local y en consideración a la Estrategia Nacional de Educación Pública, el Plan Estratégico Local y los respectivos Planes Anuales del SLEP.

Las funciones estratégicas definidas para el Directivo/a Jefe/a de Infraestructura y Mantenimiento del Servicio Local, corresponden a las siguientes:

1. Desarrollar una cartera de proyectos de infraestructura para los establecimientos educacionales, salas cunas y jardines infantiles del Servicio Local, priorizando las necesidades del territorio de corto, mediano y largo plazo.
2. Administrar, coordinar y verificar la correcta ejecución de los proyectos de infraestructura y mantenimiento de los establecimientos educacionales, salas cunas y jardines infantiles de dependencia del Servicio Local, alineado a los planes, programas y políticas en la materia que coordina la Dirección de Educación Pública, como también los lineamientos entregados por el Ministerio de Educación.
3. Proponer el Plan de Infraestructura y Equipamiento Educacional del Servicio Local, tanto de largo, mediano y corto plazo.

4. Apoyar la formulación y planificación presupuestaria de corto, mediano y largo plazo, respecto a los recursos asociados a su ámbito de acción y competencia, en coordinación y colaboración con la Unidad de Planificación y Control de Gestión del Servicio Local.
5. Verificar el correcto uso de los recursos asignados en el presupuesto para las funciones asociadas a Infraestructura, Mantenimiento y Equipamiento Educativo, dando cuenta de los resultados al Jefe o Jefa Superior del Servicio, proponiendo acciones oportunas para dar cumplimiento a las metas definidas.
6. Administrar, organizar y supervisar las operaciones de la Unidad, velando por el cumplimiento de los procesos, procedimientos, metas de gestión y objetivos propuestos de sus equipos de trabajo.
7. Asesorar a la Directora o Director Ejecutivo del Servicio Local de Educación Pública en las materias técnicas que le sean de su competencia.
8. Velar por el cumplimiento de la normativa vigente y proponer mejoras que potencien el estudio, diseño, ejecución, mantención y control de las obras de infraestructura a realizar en los establecimientos educacionales, salas cunas y jardines infantiles dependientes del Servicio Local.

1.2 ÁMBITO DE RESPONSABILIDAD

Nº Personas que dependen directamente del cargo	7
Nº Personas que dependen indirectamente del cargo	15
Presupuesto que administra (1)	M\$ 1.375.796.-

(1) Presupuesto Exploratorio del año 2024 para proyectos de inversión y recursos de mantenimiento del Programa 02 (Servicio Educativo), según la proyección del área de Subvenciones del Ministerio de Educación.

1.3 DESAFÍOS Y LINEAMIENTOS PARA EL PERIODO¹

Corresponde a las contribuciones específicas que la autoridad respectiva espera que el Alto Directivo Público realice durante el período de su gestión, en adición a las tareas regulares propias del cargo, señaladas en el punto anterior. Estos lineamientos orientan el diseño del **Convenio de Desempeño ADP**.

DESAFÍOS	LINEAMIENTOS
<p>1. Proponer el Plan de Infraestructura y Equipamiento Educativo del territorio que abarca el Servicio Local, de acuerdo con los lineamientos de la Dirección de Educación Pública, la Estrategia Nacional de Educación Pública, el Ministerio de Educación y los demás instrumentos de gestión institucional y local.</p>	<p>1.1 Realizar el levantamiento de las condiciones de infraestructura de los establecimientos educacionales que pertenecen al SLEP con el estándar de la Estrategia Nacional de Educación Pública.</p> <p>1.2 Desarrollar una cartera de proyectos que priorice a corto, mediano y largo plazo las necesidades de infraestructura y equipamiento educacional de los establecimientos educacionales, salas cunas y jardines infantiles, enmarcado en el Plan Estratégico Local y sus respectivos Planes Anuales, y recogiendo los proyectos desarrollados por los municipios y los requerimientos de las comunidades educativas en materia de infraestructura.</p> <p>1.3 Proponer una cartera de proyectos de infraestructura educacional desarrollada en conjunto con otras instituciones públicas y/o privadas, que permita postular a distintas vías de financiamiento.</p> <p>1.4 Diseñar los procesos e instrumentos para la contratación y ejecución de los proyectos de inversión en infraestructura y mantenimiento educacional.</p>
<p>2. Liderar la ejecución del Plan de Infraestructura y Equipamiento Educativo del territorio que abarca el Servicio Local, para la conservación, mantención y mejoramiento de la infraestructura educacional en los establecimientos educacionales, salas cunas y jardines infantiles de dependencia del SLEP.</p>	<p>2.1 Evaluar, priorizar y ejecutar las distintas iniciativas de conservación, mantención y mejoramiento de la infraestructura educacional en los establecimientos educacionales, salas cunas y jardines infantiles de dependencia del Servicio Local.</p> <p>2.2 Establecer procesos internos propios del área para el control técnico, financiero y administrativo de la ejecución de proyectos de infraestructura y mantenimiento, en los plazos establecidos por la normativa y los respectivos</p>

¹ Convenio de desempeño y condiciones de desempeño de **Altas/os Directivos Públicos se** encuentran disponibles en la página de postulación para su aprobación

	<p>contratos.</p> <p>2.3 Monitorear y hacer seguimiento a la ejecución de los proyectos de inversión en infraestructura educacional que desarrolle el Servicio Local.</p>
<p>3. Asegurar altos estándares técnicos respecto a la calidad de los proyectos y las obras de infraestructura y equipamiento educacional.</p>	<p>3.1 Realizar acciones de seguimiento y control interno, que asegure el cumplimiento de altos estándares, a través de la supervisión técnica de los proyectos e inspección técnica de las obras.</p> <p>3.2 Velar y asegurar la entrega de infraestructura y/o equipamiento educacional de calidad para las comunidades educativas.</p>
<p>4. Velar por la correcta ejecución del presupuesto para realizar los proyectos de infraestructura y equipamiento educacional, de acuerdo con lo establecido en el respectivo Plan de Infraestructura y Equipamiento Educacional.</p>	<p>4.1 Apoyar en la gestión y control de la ejecución presupuestaria y en la estimación de las proyecciones de gasto de los proyectos de infraestructura, equipamiento y equipos, obras de mantenimiento y consultorías de asistencia técnica.</p> <p>4.2 Supervisar los planes de acción y de mitigación para la correcta ejecución de los proyectos de infraestructura y equipamiento educacional que se lleven a cabo, dentro de los plazos previamente establecidos.</p>
<p>5. Promover la innovación en la formulación y gestión de los proyectos, con la finalidad de mejorar continuamente la calidad de la infraestructura y el equipamiento de los establecimientos educacionales, salas cunas y jardines infantiles dependientes del Servicio Local.</p>	<p>5.1 Desarrollar una estrategia de innovación integral, que permita un mejoramiento continuo de la calidad de los proyectos de infraestructura y equipamiento educacional.</p> <p>5.2 Aplicar evaluaciones ex post a los proyectos de infraestructura y/o equipamiento educacional ejecutados, con la finalidad de implementar procesos de mejora continua.</p> <p>5.3 Promover la capacitación del equipo del área del Servicio Local, para la incorporación de nuevas metodologías de innovación y actualización de conocimientos en la materia.</p>

<p>6. Liderar la gestión interna de la Unidad para el logro de sus objetivos, desarrollando integralmente las personas y talento del equipo, cuidando el enfoque de género².</p>	<p>6.1 Generar una adecuada gestión del desempeño de su equipo, mediante metas alineadas y desafiantes, en un clima laboral armónico y de respeto por las personas.</p>
---	---

² **Perspectiva de género:** forma de ver o analizar el impacto del género en las oportunidades, roles e interacciones sociales de las personas, permitiendo luego transversalizar esta perspectiva en una política institucional. La categoría de género, como categoría de análisis, alude a las diferencias entre los sexos que se han construido culturalmente, y no a las diferencias físicas y biológicas o que son atribuibles a la naturaleza (Manual para el uso del lenguaje inclusivo no sexista en el Poder Judicial), en los/las Altos Directivos Públicos se traduce por ejemplo en reducir las brechas de acceso a cargos directivos y todas aquellas medidas que mitiguen la desigualdad en las organizaciones.

1.4 RENTA DEL CARGO

El no cumplimiento de las metas establecidas en el Convenio de Desempeño, que debe suscribir el Alto Directivo Pública, tendrá efectos en la remuneración en el siguiente año de su gestión.

El cargo corresponde a un grado **6°** de la Escala Única de Sueldos DL 249, más un porcentaje de Asignación de Alta Dirección Pública de un **25%**. Incluye las asignaciones de modernización y zona. Su renta líquida promedio mensualizada referencial asciende a **\$3.918.000.-** para un/a no funcionario/a, la que se obtiene de una aproximación del promedio entre el "Total Remuneración Líquida Aproximada" de los meses sin asignación de modernización y el "Total Remuneración Líquida Aproximada" de los meses con asignación de modernización, cuyo detalle es el siguiente:

*Renta líquida promedio mensual referencial meses sin asignación de modernización (enero, febrero, abril, mayo, julio, agosto, octubre y noviembre) **\$3.320.000.-**

Renta líquida promedio mensual referencial meses con asignación de modernización (marzo, junio, septiembre y diciembre) **\$5.114.000.-

El componente colectivo de la asignación de modernización se percibe en su totalidad después de cumplir un año calendario completo de antigüedad en el servicio.

II. PERFIL DEL CANDIDATO

2.1 REQUISITOS LEGALES³

El componente es evaluado en la **etapa I de Admisibilidad**.

Su resultado determina en promedio a un 90% de candidatos que avanzan a la siguiente etapa.

Estar en posesión de un título profesional de una carrera de, a lo menos, 8 semestres de duración, otorgado por una universidad o instituto profesional del Estado o reconocido por éste y acreditar una experiencia profesional no inferior a 5 años.

*Fuente Legal: Artículo 2° D.F.L. N° 56 de fecha 31 de octubre 2018, del Ministerio de Educación.

2.2 EXPERIENCIA Y CONOCIMIENTOS

Este componente es evaluado en la **etapa II de Filtro Curricular**. Su resultado determina en promedio, un 12% de candidatos que avanzan a la siguiente etapa de evaluación. Este análisis se profundizará en la etapa III.

Se requiere contar con experiencia en planificación, ejecución y/o control de carteras de proyectos y obras de infraestructura, según las necesidades específicas de este cargo.

Asimismo, se requiere poseer al menos 3 años de experiencia en dirección o jefatura.

Además, se valorará tener conocimiento y/o experiencia en:

- Sistema Nacional de Inversiones
- Licitaciones de proyectos de infraestructura pública
- Eficiencia Energética

***Se considerará la experiencia laboral de los últimos 10 años. Es un criterio excluyente.**

****No es un criterio excluyente, entrega puntaje adicional en el análisis curricular.**

2.3 VALORES PARA EL EJERCICIO DEL CARGO

Este componente es evaluado por las empresas consultoras en la **etapa III que corresponde a la Evaluación Gerencial**.

VALORES Y PRINCIPIOS TRANSVERSALES

PROBIDAD Y ÉTICA EN LA GESTIÓN PÚBLICA

Capacidad de actuar de modo honesto, leal e intachable, respetando las políticas institucionales, resguardando y privilegiando la generación de valor público y el interés general por sobre el particular. Implica la habilidad de orientar a otros hacia el cumplimiento de estándares éticos.

VOCACIÓN DE SERVICIO PÚBLICO

Capacidad de reconocer el rol que cumple el Estado en la calidad de vida de las personas y mostrar motivación por estar al servicio de los demás, expresando ideas claras de cómo aportar al desarrollo de acciones que contribuyan al bien de la sociedad. Implica el interés y voluntad de comprometerse con la garantía de los principios generales de la función pública, los derechos y deberes ciudadanos y las políticas públicas definidas por la autoridad.

CONCIENCIA DE IMPACTO PÚBLICO

Capacidad de comprender el contexto, evaluando y asumiendo responsabilidad del impacto que pueden generar sus decisiones en otros. Implica la habilidad de orientar la labor de sus trabajadores hacia los intereses y necesidades de la ciudadanía, añadiendo valor al bienestar público y al desarrollo del país.

³ Para el cómputo de la duración de la carrera que da origen al título profesional de pregrado, podrán sumarse los estudios de post grado realizados por el mismo candidato. Fuente legal: Artículo Cuadragésimo de la Ley N° 19.882, inciso final, parte final, modificado por el número 6, del artículo 1°, la ley N° 20.955.

2.4 COMPETENCIAS PARA EL EJERCICIO DEL CARGO

Este componente es evaluado por las empresas consultoras en la segunda fase de la **etapa III** que corresponde a la **Evaluación por Competencias**. Su resultado determina en promedio, un 5% de postulantes que pasan a las entrevistas finales con el Consejo de Alta Dirección Pública o Comité de Selección, según sea el caso.

COMPETENCIAS

C1. VISIÓN ESTRATÉGICA

Capacidad para anticipar, detectar y analizar las señales del entorno e incorporarlas de manera coherente a la estrategia y gestión institucional, estableciendo su impacto a nivel local y global. Implica la habilidad para aplicar una visión de su rol y de la institución de una forma integral.

C2. GESTIÓN Y LOGRO

Capacidad para establecer metas desafiantes orientadas al logro de los objetivos institucionales, movilizandorecursos y alineando a las personas hacia su cumplimiento, monitoreando el avance, entregando apoyo y dirección frente a obstáculos y desviaciones, e implementando acciones correctivas en función de lograr resultados de excelencia.

C3. MANEJO DE CRISIS Y CONTINGENCIAS

Capacidad para identificar y responder a situaciones emergentes, de presión, conflicto y/o incertidumbre, implementando soluciones estratégicas, eficaces y oportunas. Implica la habilidad para mantener una actitud resiliente en situaciones de exigencia y alta complejidad.

C4. LIDERAZGO Y GESTIÓN DE PERSONAS

Capacidad para motivar y orientar a las personas, reconociendo y desarrollando el talento, generando compromiso con la visión y valores institucionales. Implica la capacidad de promover un clima armónico de trabajo, velando por las buenas prácticas laborales y generando cohesión y espíritu de equipo.

C5. INNOVACIÓN Y MEJORA CONTINUA

Capacidad para generar respuestas innovadoras a los desafíos que enfrenta la institución, integrando distintas perspectivas y promoviendo en otros la iniciativa y la participación, identificando oportunidades de mejora y facilitando la incorporación de prácticas de trabajo que generen valor a la institución.

III. CARACTERÍSTICAS DEL SERVICIO

3.1 DOTACIÓN

Dotación Total	Administración Central: 98 Docentes y Asistentes de la Educación: 2.643
Presupuesto Anual	M\$ 54.724.784.-

*De la dotación total, 98 personas corresponden a la dotación proyectada del Servicio Local y 2.643 personas a la dotación de los establecimientos educacionales, salas cunas y jardines infantiles bajo su dependencia, datos actualizados a través de información entregada mediante los Decretos Alcaldicios de las comunas del territorio del SLEP, previo al traspaso del servicio educativo.

Nota: el Presupuesto Anual corresponde al Programa 01 y Programa 02 del Servicio, según el Presupuesto Exploratorio del año 2024.

3.2 CONTEXTO Y DEFINICIONES ESTRATÉGICAS DEL SERVICIO

Misión Institucional

Velar por que los establecimientos educacionales correspondientes a su territorio provean el servicio educacional, en los niveles y modalidades que corresponda, con pertinencia local, en el marco de la Estrategia Nacional de Educación Pública y otras orientaciones y normativas emanadas, tanto de la propia Ley que crea el Sistema de Educación Pública, como del Ministerio de Educación.

Contexto Externo del Servicio

El Servicio Local de Educación Pública, funcional y territorialmente descentralizado, se relacionará con el Ministerio de Educación, a través de la Dirección de Educación Pública.

En los espacios institucionales que reúnen a los principales actores del territorio, deberá promover la participación de la comunidad a través del Comité Directivo Local y el Consejo Local de Educación respectivas, los que concentrarán la representación de las comunidades educativas, de autoridades municipales, académicas y regionales.

Se relacionará con los municipios con el objetivo de hacer alianzas que potencien y apoyen los procesos educativos, suscribiendo convenios de interés mutuo, manteniendo y facilitando la red de protección social y los programas que estos desarrollan (salud, cultura, deporte), así como permitiendo el acceso a la infraestructura escolar para uso comunitario; y para facilitar el apoyo municipal en el proceso de implementación gradual del nuevo sistema.

Para asegurar los procesos de articulación entre niveles y modalidades educativos, la vinculación con la formación inicial y el desarrollo profesional docente será de vital importancia, el contacto que se establezca con universidades, centros de formación técnica o institutos profesionales presentes en el territorio y servicios públicos que administren establecimientos con régimen de privación de libertad o programas de reinserción social.

Objetivos Estratégicos Institucionales

1. Fortalecer la calidad de la educación pública, siguiendo las orientaciones rectoras del Ministerio de Educación y de la Dirección de Educación Pública.
2. Garantizar el aprendizaje y el desarrollo integral de todos los estudiantes en las aulas y establecimientos educacionales de las distintas modalidades y niveles de educación pública.
3. Velar por una adecuada cobertura y asistencia del servicio educacional, de acuerdo con las particularidades del territorio, con una oferta pertinente al contexto local y acorde a las definiciones del currículum nacional.
4. Extender los niveles de perfeccionamiento del liderazgo educativo, orientando acciones de desarrollo docente y directivo para los establecimientos educacionales y estrategias de formación para los asistentes de la educación.
5. Garantizar la gestión eficaz y eficiente de los recursos humanos, materiales y financieros del Servicio y de los establecimientos educacionales de su dependencia.

Contexto Interno del Servicio

El Servicio Local de Educación Pública posee dependencia directa del Ministerio de Educación, siendo coordinado a través de la Dirección de Educación Pública.

Con la promulgación de Ley N° 21.040, se comienza la creación de un Sistema Nacional de Educación Pública y con esto, el inicio de un proceso de transición gradual de la educación municipal que durará hasta el año 2025 (con una evaluación intermedia para revisar el proceso de instalación).

Para la implementación de la ley, el trabajo se enfoca en asegurar la excelencia en el traspaso a educación pública y la puesta en marcha de la Dirección de Educación Pública y los Servicio Locales de Educación.

En este contexto, la creación de cada Servicio Local de Educación Pública implica que su Director/a Ejecutivo/a sea responsable de la instalación y conformación del Servicio tanto en los temas administrativos, de infraestructura como de gestión de personas. A su vez, una vez traspasadas las unidades educativas deberán velar por la calidad, la mejora educativa y la equidad del servicio educacional, para lo cual deberán proveer apoyo técnico-pedagógico y apoyo a la gestión de los establecimientos educacionales a su cargo. Para ello contará con la asesoría y acompañamiento de la Dirección de Educación Pública en su rol de conducción estratégica y coordinación del Sistema de Educación Pública.

El Servicio Local está conformado por las siguientes unidades o áreas:

1. Dirección Ejecutiva
2. Gabinete
3. Departamento de Auditoría
4. Departamento Jurídico y Transparencia

5. Unidad de Participación Ciudadana y de las Comunidades Educativas
6. Comunicaciones
7. Gestión Territorial
8. Unidad de Apoyo Técnico-Pedagógico
9. Unidad de Planificación y Control de Gestión
10. Unidad de Gestión y Desarrollo de las Personas
11. Unidad de Administración y Finanzas
12. Unidad de Infraestructura y Mantenimiento

Contexto Territorial

La región de Ñuble se localiza entre los 36°00' y 37°12' de latitud sur aproximadamente. Está conformada por 3 provincias y 21 comunas. El Servicio Local abarca las provincias de Punilla y Diguillín. En la provincia de Punilla, se ubican las comunas de San Carlos, Coihueco, Ñiquén y San Fabián, y; en la provincia de Diguillín, la comuna de Pinto.

Sus características naturales permiten definirla dentro del territorio nacional como el último tramo de la región mediterránea de estación seca prolongada del Chile Central. Estas condiciones le confieren un carácter con algunas variaciones extremas según la estación del año. El paisaje regional presenta las unidades longitudinales clásicas de la zona central de Chile, con presencia de algunos elementos propios como la precordillera, de gran relevancia en la configuración espacial de Ñuble.

La conectividad presente en el territorio del SLEP Punilla Cordillera se desarrolla principalmente en el sector oriente de la región, es decir, tomando de referencia la ruta 5 sur, tramo Ñiquén - Chillan hacia la cordillera (sector oriente).

Según las estimaciones y proyecciones de población del Censo 2017, la población de la región alcanzaría los 519.437 habitantes en el año 2023. En relación con la distribución por género, esta es de 48,2% hombres y 51,8% mujeres. La población escolar proyectada para el territorio es de 26.156 niños y jóvenes entre los 0 y los 18 años. La población en edad parvularia (entre 0 y 5 años) representa el 27,2% del total, mientras que la población en edad escolar (6 a 18 años) corresponde al 72,8% del total de esa población.

En las comunas que componen el Servicio Local de Punilla Cordillera hay una matrícula total de 20.456 estudiantes (2022), los que estudian en 96 establecimientos educacionales, siendo 75 de ellos municipales, con una matrícula de 11.039 estudiantes (en marzo de 2023) que representan un 53,9% del total, mientras que 9.420 estudiantes (2022) representan un 46,1% del total, de dependencia particular subvencionada.

Un 22,7% de los establecimientos municipales (17) se encuentran en localizaciones geográficas urbanas y un 77,3% se ubican en localizaciones rurales (58), presentes en las cinco comunas que conforman el SLEP.

De la matrícula que se traspasará al Servicio Local (11.036 estudiantes en 2022), un 63,4% es de educación básica, mientras que un 24,7% es de educación media, tanto científico humanista (13,3%) como técnico profesional (11,4%).

Contexto Educacional del Territorio

SLEP	PUNILLA CORDILLERA	
Región	ÑUBLE	
Comuna de cabecera	SAN CARLOS	
N° Comunas	5	
Comunas	COIHUECO, ÑIQUÉN, PINTO, SAN CARLOS Y SAN FABIÁN	
Matrícula Pública 2022*	11.036	
Establecimientos Educacionales Municipales 2022*	75	
Liceos Bicentenarios	7	
Docentes en Establecimientos Educacionales 2022**	1.439	
Tramos Carrera Docente	Experto II	20
	Experto I	168
	Avanzado	423
	Temprano	285
	Inicial	183
	Acceso	76
	Sin Información	284
Asistentes de la Educación en EE 2022**	1.073	
Jardines Infantiles VTF Municipales 2022***	21	
Matrícula VTF Municipal 2022***	673	
Directoras y Docentes Jardines VTF 2022***	49	
Asistentes Jardines VTF 2022***	128	
Estudiantes con inasistencia crónica 2022****	873	
Reprobación 2022*****	184	
Retirados 2022*****	156	
Estudiantes prioritarios 2022	9.090	
Estudiantes preferentes 2022	1.354	

Fuentes:

* Se consideran Establecimientos en funcionamiento en abril 2022.

** Se consideran a Docentes y Asistentes en Establecimientos en funcionamiento en abril 2022. Se eliminan casos duplicados (personas=1).

*** Datos obtenidos a partir de bases JUNJI, se consideran Jardines Infantiles VTF en funcionamiento en mayo 2022.

**** Datos obtenidos a partir de la base de rendimiento escolar 2022. Se eliminan casos duplicados. Inasistencia crónica equivale a quienes tienen menos de 90% de asistencia, independiente de si aprobaron o no el nivel.

***** Datos obtenidos a partir de la base de rendimiento escolar 2022. Se eliminan casos duplicados. Para el cálculo se ocupa varibale "sit_fin_r".

3.3 USUARIOS INTERNOS Y EXTERNOS

La Directiva Jefa o el Directivo Jefe de Infraestructura y Mantenimiento internamente se relaciona con su superior jerárquico, el Director o Directora Ejecutiva del Servicio Local de Educación Pública y luego con las jefaturas de las Unidades de Planificación y Control de Gestión, de Apoyo Técnico Pedagógico y de Administración y Finanzas, de Gestión Territorial y del Departamento Jurídico y Transparencia, con quienes deberá trabajar en conjunto para la propuesta e implementación del Plan Anual de Infraestructura y Equipamiento Educacional.

Los principales usuarios y clientes externos son:

- 1) Los establecimientos educacionales, salas cunas y jardines infantiles de su dependencia,
- 2) Secretaría Regional Ministerial de Educación,
- 3) Superintendencia de Educación,
- 4) Junta Nacional de Jardines Infantiles
- 5) Dirección de Educación Pública,
- 6) Dirección de Presupuestos del Ministerio de Hacienda,
- 7) Servicio de Impuestos Internos,
- 8) Ministerio de Obras Públicas,
- 9) Gobierno Regional,
- 10) Ministerio de Desarrollo Social,
- 11) Ministerio de Salud y Servicios de Salud,
- 12) Dirección de Obras Municipales / Municipalidades,
- 13) Contraloría Regional y Contraloría General de la República,
- 14) Conservador de Bienes Raíces/ Archivo Judicial,
- 15) Otras instituciones públicas y privadas que participen en la ejecución de proyectos de inversión en infraestructura y mantenimiento educacional.

3.4 ORGANIGRAMA

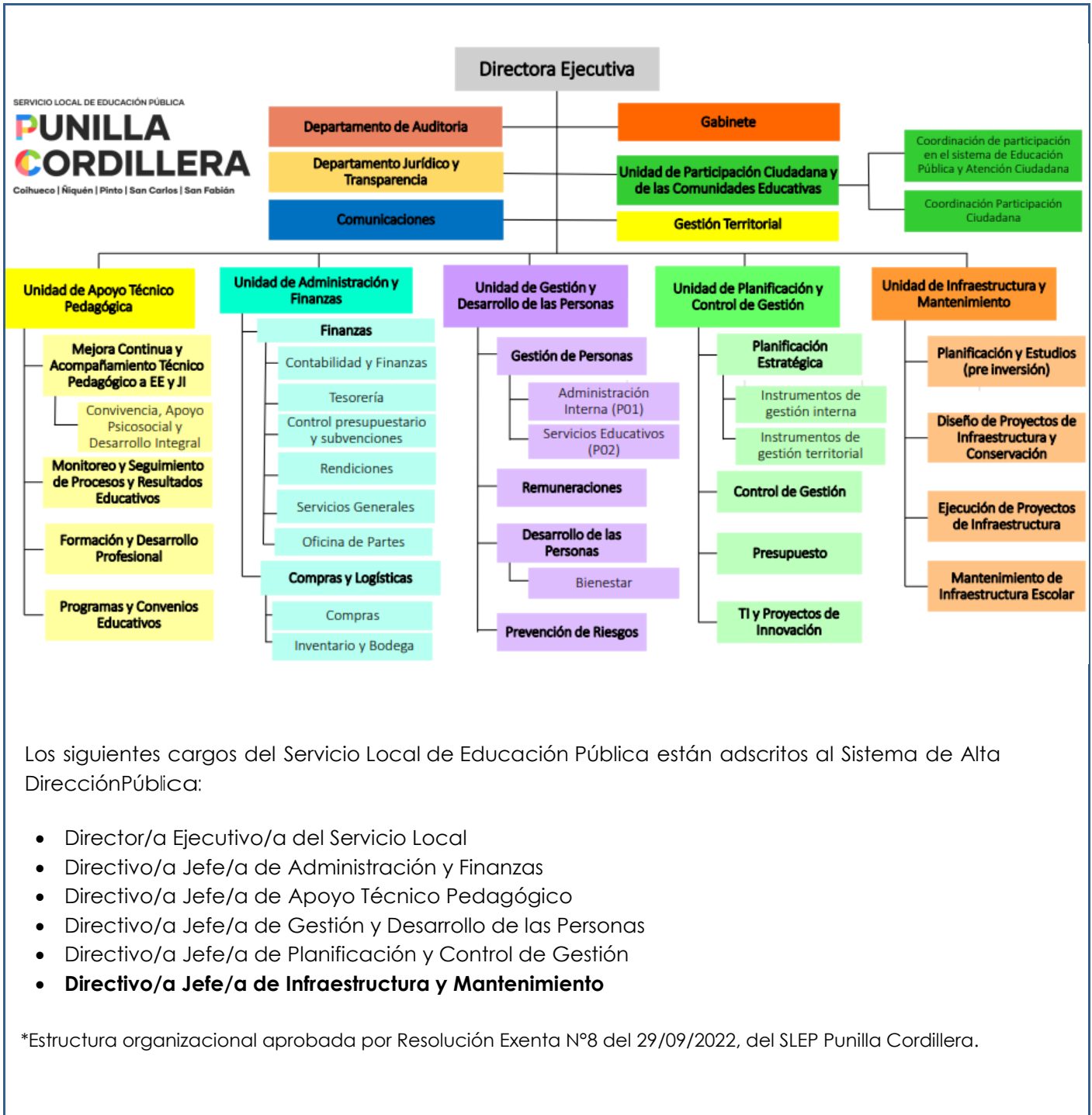

Los siguientes cargos del Servicio Local de Educación Pública están adscritos al Sistema de Alta Dirección Pública:

- Director/a Ejecutivo/a del Servicio Local
- Directivo/a Jefe/a de Administración y Finanzas
- Directivo/a Jefe/a de Apoyo Técnico Pedagógico
- Directivo/a Jefe/a de Gestión y Desarrollo de las Personas
- Directivo/a Jefe/a de Planificación y Control de Gestión
- **Directivo/a Jefe/a de Infraestructura y Mantenimiento**

*Estructura organizacional aprobada por Resolución Exenta N°8 del 29/09/2022, del SLEP Punilla Cordillera.

IV. CONDICIONES DE DESEMPEÑO DE ALTOS DIRECTIVOS PÚBLICOS

4.1 CONDICIONES DE DESEMPEÑO DE ALTOS DIRECTIVOS PÚBLICOS

- Nombramiento

La autoridad competente sólo podrá nombrar en cargos de alta dirección pública a alguno de los postulantes propuestos por el Consejo de Alta Dirección Pública o Comité de Selección, según corresponda. Si, después de comunicada una nómina a la autoridad, se produce el desistimiento de algún candidato que la integraba, podrá proveerse el cargo con alguno de los restantes candidatos que la conformaron. Con todo, la autoridad podrá solicitar al Consejo de Alta Dirección Pública complementar la nómina con otros candidatos idóneos del proceso de selección que la originó, respetando el orden de puntaje obtenido en dicho proceso.

- Extensión del nombramiento y posibilidad de renovación

Los nombramientos tendrán una duración de tres años. La autoridad competente podrá renovarlos fundadamente, hasta dos veces, por igual plazo, teniendo en consideración las evaluaciones disponibles del alto directivo, especialmente aquellas relativas al cumplimiento de los convenios de desempeño suscritos.

La decisión de la autoridad competente respecto de la renovación o término del periodo de nombramiento deberá hacerse con treinta días corridos de anticipación a su vencimiento, comunicando tal decisión en forma conjunta al interesado y a la Dirección Nacional del Servicio Civil, la que procederá, si corresponde, a disponer el inicio de los procesos de selección.

- Efectos de la renuncia del directivo nombrado en fecha reciente

Si el directivo designado renunciare dentro de los seis meses siguientes a su nombramiento, la autoridad competente podrá designar a otro de los integrantes de la nómina presentada por el consejo o el comité para dicho cargo.

- Posibilidad de conservar el cargo en la planta si se posee

Sin perjuicio de lo anterior, los funcionarios conservarán la propiedad del cargo de planta de que sean titulares durante el periodo en que se encuentren nombrados en un cargo de alta dirección pública, incluyendo sus renovaciones. Esta compatibilidad no podrá exceder de nueve años.

- Cargos de exclusiva confianza para los efectos de remoción

Los cargos del Sistema de Alta Dirección Pública, para efectos de remoción, se entenderán como de "exclusiva confianza". Esto significa que se trata de plazas de provisión reglada a través de concursos públicos, pero las personas así nombradas permanecerán en sus cargos en tanto cuenten con la confianza de la autoridad facultada para decidir el nombramiento.

- Obligación de responder por la gestión eficaz y eficiente

Los altos directivos públicos, deberán responder por la gestión eficaz y eficiente de sus funciones en el marco de las políticas públicas.

Conforme así lo dispone el Artículo 64 del Estatuto Administrativo, serán obligaciones especiales de las

autoridades y jefaturas, las siguientes:

- a) Ejercer un control jerárquico permanente del funcionamiento de los órganos y de la actuación del personal de su dependencia, extendiéndose dicho control tanto a la eficiencia y eficacia en el cumplimiento de los fines establecidos, como a la legalidad y oportunidad de las actuaciones;
- b) Velar permanentemente por el cumplimiento de los planes y de la aplicación de las normas dentro del ámbito de sus atribuciones, sin perjuicio de las obligaciones propias del personal de su dependencia, y
- c) Desempeñar sus funciones con ecuanimidad y de acuerdo a instrucciones claras y objetivas de general aplicación, velando permanentemente para que las condiciones de trabajo permitan una actuación eficiente de los funcionarios.

- Obligación de dedicación exclusiva y excepciones

Los altos directivos públicos deberán desempeñarse con dedicación exclusiva, es decir, existe imposibilidad de desempeñar otra actividad laboral, en el sector público o privado.

Conforme así lo dispone el inciso primero del Artículo Sexagésimo Sexto de la Ley N° 19.882, los cargos de altos directivos públicos deberán desempeñarse con dedicación exclusiva y estarán sujetos a las prohibiciones e incompatibilidades establecidas en el artículo 1° de la ley N° 19.863, y les será aplicable el artículo 8° de dicha ley.

El artículo 1° de la Ley N° 19.863, en los incisos quinto, sexto y séptimo, regula los escenarios de compatibilidad, lo que nos lleva a concluir que el desempeño de cargos del Sistema de Alta Dirección Pública permite el ejercicio de los derechos que atañen personalmente a la autoridad o jefatura; la percepción de los beneficios de seguridad social de carácter irrenunciable; los emolumentos que provengan de la administración de su patrimonio, del desempeño de la docencia prestada a instituciones educacionales y de la integración de directorios o consejos de empresas o entidades del Estado, con la salvedad de que dichas autoridades y los demás funcionarios no podrán integrar más de un directorio o consejo de empresas o entidades del Estado, con derecho a percibir dieta o remuneración. Con todo, la dieta o remuneración que les corresponda en su calidad de directores o consejeros, no podrá exceder mensualmente del equivalente en pesos de veinticuatro unidades tributarias mensuales.

Cuando la dieta o remuneración mensual que les correspondiere fuere de un monto superior al que resulte de la aplicación del párrafo anterior, el director o consejero no tendrá derecho a la diferencia resultante y la respectiva empresa o entidad no deberá efectuar su pago.

Por otro lado, los altos directivos públicos pueden desarrollar actividades docentes. Sobre el particular, el Artículo 8° de la Ley N° 19.863, dispone, lo siguiente:

“Independientemente del régimen estatutario o remuneratorio, los funcionarios públicos podrán desarrollar actividades docentes durante la jornada laboral, con la obligación de compensar las horas en que no hubieren desempeñado el cargo efectivamente y de acuerdo a las modalidades que determine el jefe de servicio, hasta por un máximo de doce horas semanales. Excepcionalmente, y por resolución fundada del jefe de servicio, se podrá autorizar, fuera de la jornada, una labor docente que exceda dicho tope.”

*Limitación a la norma establecida en el artículo 1°, de la Ley N° 19.863

Los altos directivos públicos, por regla general, tendrán derecho a percibir dietas por la integración de directorios o consejos de empresas o entidades del Estado, con la salvedad de que no podrán integrar más de un directorio o consejo de empresas o entidades del Estado con derecho a percibir dieta o remuneración.

Con todo, la dieta o remuneración que les corresponda en su calidad de directores o consejeros, no podrá exceder mensualmente del equivalente en pesos de veinticuatro unidades tributarias mensuales.

Cuando la dieta o remuneración mensual que les corresponde fuere de un monto superior al que resulte de la aplicación del párrafo anterior, el director o consejero no tendrá derecho a la diferencia resultante y la respectiva empresa o entidad no deberá efectuar su pago.

La compatibilidad descrita en los párrafos que anteceden es sin perjuicio de disposiciones legales que limiten o restrinjan este derecho, como ocurre con las normas contenidas en las leyes periódicas de presupuestos del sector público. A la fecha de publicación de la presente convocatoria, se encuentra vigente el artículo 25 de la Ley N° 21.395, de Presupuestos del Sector Público correspondiente al año 2022, disposición que establece que determinados funcionarios y autoridades, no tendrán derecho a percibir dieta o remuneración que provenga del hecho de integrar consejos o juntas directivas, presidencias, vicepresidencias, directorios, comités u otros equivalentes con cualquier nomenclatura, de empresas o entidades públicas que incrementen su remuneración, durante el presente ejercicio presupuestario.

Esta norma, podría tener vigencia o no para el ejercicio presupuestario del año 2023, dependiendo del tenor de la Ley de Presupuestos del Sector Público para dicho año, la cual, comenzará a regir a partir del 01 de enero del año referido."

- Posibilidad de percibir una indemnización en el evento de desvinculación

El alto directivo público tendrá derecho a gozar de una indemnización equivalente al total de las remuneraciones devengadas en el último mes, por cada año de servicio en la institución en calidad de alto directivo público, con un máximo de seis, conforme a lo establecido en el inciso tercero del artículo quincuagésimo octavo de la Ley N° 19.882.

La indemnización se otorgará en el caso que el cese de funciones se produzca por petición de renuncia, antes de concluir el plazo de nombramiento o de su renovación, y no concurra una causal derivada de su responsabilidad administrativa, civil o penal, o cuando dicho cese se produzca por el término del periodo de nombramiento sin que este sea renovado.

- Otras obligaciones a las cuales se encuentran afectos los altos directivos públicos

Los altos directivos públicos, deberán dar estricto cumplimiento al principio de probidad administrativa, previsto en el inciso primero del artículo 8° de la Constitución Política de la República y en el Título III de la Ley Orgánica Constitucional de Bases Generales de la Administración del Estado, N° 18.575.

De igual modo, los altos directivos públicos, deberán dar estricto cumplimiento a las normas sobre Declaración de Intereses y de Patrimonio, previstas en la Ley N° 20.880 y su Reglamento, contenido en el Decreto N° 2, de 05 de abril de 2016, del Ministerio Secretaría General de la Presidencia.

Los Jefes Superiores de los Servicios Públicos y los Directores Regionales, conforme a lo dispuesto en la Ley N° 20.730 y su Reglamento, son sujetos pasivos de Lobby y Gestión de Intereses Particulares, por lo que quedan sometidos a dicha normativa para los efectos indicados.

De igual modo, otros directivos, en razón de sus funciones o cargos pueden tener atribuciones decisorias relevantes o pueden influir decisivamente en quienes tengan dichas atribuciones. En ese caso, por razones de transparencia, el jefe superior del servicio anualmente individualizará a las personas que se encuentren en esta calidad, mediante una resolución que deberá publicarse de forma permanente en sitios electrónicos. En ese caso, dichos directivos pasarán a poseer la calidad de Sujetos Pasivos de la Ley del Lobby y Gestión de Intereses Particulares y, en consecuencia, quedarán afectos a la Ley N° 20.730 y su Reglamento, contenido en el Decreto N° 71, de junio de 2014, del Ministerio Secretaría General de la Presidencia.

Finalmente, los altos directivos públicos deberán dar estricto cumplimiento a las disposiciones contenidas en las Resoluciones Afectas Números 1 y 2 de 2017, de la Dirección Nacional del Servicio Civil, que establecen normas de aplicación general en materias de Gestión y Desarrollo de Personas en el Sector Público.