

JEFE DIVISIÓN PROTECCIÓN AGRÍCOLA Y FORESTAL ¹
SERVICIO AGRÍCOLA Y GANADERO – SAG
MINISTERIO DE AGRICULTURA
II NIVEL JERÁRQUICO

LUGAR DE DESEMPEÑO

Región Metropolitana,
Santiago

I. PROPÓSITO Y DESAFÍOS DEL CARGO

1.1 MISIÓN Y FUNCIONES DEL CARGO

El Jefe de la División de Protección Agrícola y Forestal del Servicio Agrícola y Ganadero tiene por misión dirigir la protección fitosanitaria y forestal del país, mediante la definición e implementación de políticas, estrategias y acciones de regulación, vigilancia, control y erradicación de plagas, así como la certificación y fiscalización del ámbito de su competencia, resguardando el patrimonio agrícola y forestal y la calidad, identidad y trazabilidad del material de propagación vegetal, contribuyendo al desarrollo sustentable y competitivo del sector silvoagropecuario.

Al asumir el cargo de Jefe de División Función Protección Agrícola y Forestal, le corresponderá desempeñar las siguientes funciones:

1. Representar al Servicio a nivel nacional e internacional, actuando como referente técnico en materias de protección fitosanitaria y forestal, y articulando relaciones con actores públicos, privados y académicos.
2. Dirigir y conducir la política fitosanitaria nacional, mediante el diseño, implementación y control de sistemas de vigilancia, diagnóstico y control de plagas y enfermedades silvoagrícolas, así como la definición de normas y estrategias para su prevención, contención, mitigación, control y erradicación.
3. Conducir y asegurar los procesos de certificación y regulación del ámbito silvoagrícola, resguardando el cumplimiento de estándares nacionales e internacionales para productos destinados al consumo interno y a la exportación.
4. Proponer y asesorar al Director Nacional en la formulación de normas, políticas y regulaciones, en materias de su competencia, incluyendo organismos genéticamente modificados, especies invasoras, inocuidad agroalimentaria y otros ámbitos regulatorios.
5. Diseñar e implementar programas de fiscalización y control, asegurando el cumplimiento de la normativa vigente en materias de sanidad vegetal, inocuidad y regulación de insumos y productos silvoagrícolas.
6. Dirigir el sistema nacional de semillas y material de propagación vegetal, asegurando su regulación, certificación, fiscalización y control, resguardando la calidad, identidad varietal y el adecuado funcionamiento del sistema.
7. Establecer y mantener relaciones de cooperación nacional e internacional, coordinando la participación del Servicio en instancias técnicas y la suscripción de acuerdos en materias propias de su competencia.
8. Promover prácticas productivas sustentables, tales como buenas prácticas agrícolas y de manufactura, contribuyendo a la inocuidad y competitividad del sector.

¹Fecha de aprobación por parte del Consejo de Alta Dirección Pública: xx-05-2026
Representante del Consejo de Alta Dirección Pública: Jean Simon Rodgers

1.2 ÁMBITO DE RESPONSABILIDAD

N° Personas que dependen directamente del cargo	6
N° Personas que dependen indirectamente del cargo	118
Presupuesto que administra	M\$9.558.581

1.3 DESAFÍOS Y LINEAMIENTOS

PARA EL PERIODO²

Corresponde a las contribuciones específicas que la autoridad respectiva espera que el Alto Directivo Público realice durante el período de su gestión, en adición a las tareas regulares propias del cargo, señaladas en el punto anterior. Estos lineamientos orientan el diseño del **Convenio de Desempeño ADP**.

DESAFÍOS	LINEAMIENTOS
1. Resguardar y fortalecer el patrimonio fitosanitario del país, mediante una gestión sanitaria basada en riesgos, que permita anticipar y controlar oportunamente amenazas de impacto nacional.	<p>1.1 Actualizar, diseñar e implementar un modelo de priorización de plagas basado en riesgo, que oriente la toma de decisiones en vigilancia, control y erradicación.</p> <p>1.2 Implementar y monitorear programas sanitarios prioritarios, asegurando cobertura, oportunidad y eficacia en su ejecución a nivel nacional.</p>
2. Fortalecer la fiscalización y el cumplimiento normativo en el ámbito silvoagrícola, incorporando enfoques de gestión por riesgo y uso de tecnologías.	<p>2.1 Implementar un modelo de fiscalización basado en riesgo que permita focalizar controles en los puntos críticos del sistema.</p> <p>2.2 Incorporar herramientas tecnológicas que mejoren la trazabilidad, registro y seguimiento de las acciones fiscalizadoras.</p>
3. Facilitar el comercio internacional mediante la modernización regulatoria y el fortalecimiento de los procesos de certificación fitosanitaria.	<p>3.1 Revisar y actualizar la normativa fitosanitaria crítica, alineándola con estándares internacionales y requisitos de mercados de destino.</p> <p>3.2 Fortalecer y optimizar los procesos de certificación, asegurando su oportunidad, trazabilidad y confiabilidad.</p>
4. Fortalecer la regulación y control del sistema de semillas y material de propagación vegetal, asegurando su calidad, identidad y trazabilidad.	<p>4.1 Actualizar y fortalecer los instrumentos regulatorios del sistema de semillas y plantas, asegurando su coherencia con estándares técnicos y normativos.</p> <p>4.2 Implementar mecanismos de control y certificación que resguarden la calidad genética, identidad varietal y trazabilidad del material vegetal.</p>

² Convenio de desempeño y condiciones de desempeño de Altos Directivos Públicos se encuentran disponibles en la página de postulación para su aprobación.

<p>5. Fortalecer la capacidad de inteligencia fitosanitaria del Servicio, mediante el uso sistemático de información para la anticipación, monitoreo y gestión de riesgos sanitarios de impacto nacional.</p>	<p>5.1 Incorporar de manera sistemática herramientas tecnológicas u otras pertinentes que permitan facilitar el uso de información y análisis de inteligencia fitosanitaria en la toma de decisiones, orientando la priorización de acciones de vigilancia, control y fiscalización a nivel nacional.</p>
<p>6. Fortalecer el desarrollo de equipos y la gestión de personas, promoviendo ambientes laborales que favorezcan desempeño, compromiso y logro de metas institucionales.</p>	<p>6.1 Asegurar que las jefaturas de su División, gestionen el desempeño de sus equipos mediante el seguimiento sistemático de resultados y la gestión oportuna de brechas que afecten el cumplimiento de metas institucionales.</p> <p>6.2 Promover conductas o acciones que aseguren la probidad e integridad en los procesos y procedimientos de la División, alineado con los estándares de la institución.</p>

1.4 RENTA DEL CARGO

El no cumplimiento de las metas establecidas en el Convenio de Desempeño, que debe suscribir el Alto Directivo Pública, tendrá efectos en la remuneración en el siguiente año de su gestión.

El cargo corresponde a un grado **4°** de la Escala Única de Sueldos DL 249, más un porcentaje de Asignación de Alta Dirección Pública de un **47%**. Incluye las asignaciones de modernización y estímulo fito y zoosanitaria. Su renta líquida promedio mensualizada referencial asciende a **\$6.053.000.-** para un no funcionario, la que se obtiene de una aproximación del promedio entre el "Total Remuneración Líquida Aproximada" de los meses sin asignación de modernización y el "Total Remuneración Líquida Aproximada" de los meses con asignación de modernización, cuyo detalle es el siguiente:

*Renta líquida promedio mensual referencial meses sin asignación de modernización (enero, febrero, abril, mayo, julio, agosto, octubre y noviembre) **\$5.215.000.-**

Renta líquida promedio mensual referencial meses con asignación de modernización (marzo, junio, septiembre y diciembre) **\$7.731.000.-

El componente colectivo de la asignación de modernización se percibe en su totalidad después de cumplir un año calendario completo de antigüedad en el servicio.

II. PERFIL DEL CANDIDATO O CANDIDATA

2.1 REQUISITOS LEGALES³

Este componente es evaluado en la **etapa I de Admisibilidad**. Su resultado determina en promedio a un 90% de candidatos/as que avanza a la siguiente etapa.

Título profesional de una carrera de, a lo menos, 10 semestres de duración, otorgado por una universidad o instituto profesional del Estado o reconocido por éste o aquellos títulos validados en Chile de acuerdo con la legislación vigente, y acreditar una experiencia profesional no inferior a cinco años.

*Fuentes legales: artículo 2° del DFL N° 29, de fecha 07 de diciembre de 2023, del Ministerio de Agricultura.

2.2 EXPERIENCIA Y CONOCIMIENTOS

Este componente es evaluado en la **etapa II de Filtro Curricular**. Su resultado determina en promedio, un 12% de candidatos/as que avanza a la siguiente etapa de evaluación. Este análisis se profundizará en la etapa III.

Se requiere contar con al menos 3 años de experiencia en cargos de dirección, jefatura, y/o coordinación de equipos, en materias fitosanitarias vinculadas al ámbito Silvoagícola, en un nivel acorde a las exigencias del cargo*.

Adicionalmente, se valorará experiencia en materias de**:

- Regulación fitosanitaria y/o protección agrícola y forestal
- Negociación internacional en ámbitos técnicos o regulatorios.

*Se considerará la experiencia laboral de los últimos 15 años. Es un criterio excluyente.

**No es un criterio excluyente, entrega puntaje adicional en el análisis curricular.

2.3 VALORES PARA EL EJERCICIO DEL CARGO

VALORES Y PRINCIPIOS TRANSVERSALES

PROBIDAD Y ÉTICA EN LA GESTIÓN PÚBLICA

Capacidad de actuar de modo honesto, leal e intachable, respetando las políticas institucionales, resguardando y privilegiando la generación de valor público y el interés general por sobre el particular. Implica la habilidad de orientar a otros hacia el cumplimiento de estándares éticos.

VOCACIÓN DE SERVICIO PÚBLICO

Capacidad de reconocer el rol que cumple el Estado en la calidad de vida de las personas y mostrar motivación por estar al servicio de los demás, expresando ideas claras de cómo aportar al desarrollo de acciones que contribuyan al bien de la sociedad. Implica el interés y voluntad de comprometerse con la garantía de los principios generales de la función pública, los derechos y deberes ciudadanos y las políticas públicas definidas por la autoridad.

CONCIENCIA DE IMPACTO PÚBLICO

Capacidad de comprender el contexto, evaluando y asumiendo responsabilidad

³ "Para el cómputo de la duración de la carrera que da origen al título profesional de pregrado, podrán sumarse los estudios de postgrado realizados por el mismo candidato. En el evento que los estudios de postgrado de quien postula hayan sido cursados en el extranjero, para poder complementar la duración de la carrera de pregrado es necesario que dichos estudios superiores se encuentren reconocidos o validados en Chile, conforme el marco normativo vigente."

del impacto que pueden generar sus decisiones en otros. Implica la habilidad de orientar la labor de sus trabajadores hacia los intereses y necesidades de la ciudadanía, añadiendo valor al bienestar público y al desarrollo del país.

**2.4
COMPETENCIAS
PARA EL
EJERCICIO DEL
CARGO**

Este componente es evaluado por las empresas consultoras en la segunda fase de la **etapa III** que corresponde a la **Evaluación por Competencias**. Su resultado determina en promedio, un 5% de postulantes que pasan a las entrevistas finales con el Consejo de Alta Dirección Pública o Comité de Selección, según sea el caso.

COMPETENCIAS
<p>C1. VISIÓN ESTRATÉGICA</p> <p>Capacidad para generar análisis de los desafíos estratégicos y futuros de la organización, considerando su contexto y características. Desarrolla un plan estratégico o de trabajo consistente y efectivo, identificando oportunidades, evaluando su impacto y estableciendo acciones que permitan el respaldo de los grupos de interés.</p>
<p>C2. GESTIÓN Y LOGRO</p> <p>Capacidad para impulsar proyectos o iniciativas desafiantes para las metas de la organización, gestionando los planes de trabajo de manera ágil, orientando al equipo hacia el logro de objetivos y definiendo indicadores de éxito para gestionar el avance y cumplir con el logro de resultados de calidad.</p>
<p>C3. GESTIÓN DE REDES</p> <p>Capacidad para construir relaciones de colaboración con actores externos claves para favorecer el logro de los objetivos e impactos concretos para la organización. Implica la capacidad de generar compromiso y lograr acuerdos beneficiosos para ambas partes, en pos de la creación de valor.</p>
<p>C4. LIDERAZGO Y GESTIÓN DE EQUIPOS</p> <p>Capacidad para alinear a los equipos con el propósito de la organización, promoviendo espacios de diálogo que faciliten el logro de acuerdos y desarrollo de iniciativas conjuntas. Gestiona activamente el desarrollo de talento, mapeando las capacidades dentro de su equipo, abordando los desafíos de desempeño con claridad y tomando decisiones complejas con convicción.</p>
<p>C5. MEJORA CONTINUA E INNOVACIÓN</p> <p>Capacidad para identificar oportunidades de mejora, impulsando la generación de aportes que agreguen valor a la organización. Implica promover el desarrollo de propuestas novedosas para enfrentar los desafíos de la organización, facilitando espacios de colaboración y co-creación dentro de los equipos.</p>

III. CARACTERÍSTICAS DEL SERVICIO

3.1 DOTACIÓN

Dotación Total (planta y contrata)	3.793
Presupuesto Anual	M\$182.621.697

Presupuesto Corriente: M\$180.176.950.- (Corresponde a presupuesto total del SAG descontados el Subtítulo 29)
 Presupuesto de Inversión: M\$2.444.747.- (Corresponde a Subtítulo 29 Adquisición de activos no financieros.)

3.2 CONTEXTO Y DEFINICIONES ESTRATÉGICAS DEL SERVICIO

El Servicio Agrícola y Ganadero (SAG) es el organismo oficial encargado de apoyar el desarrollo silvoagropecuario nacional, generando políticas de sanidad vegetal y animal, de recursos naturales renovables y calidad agroalimentaria.

Para el cumplimiento de este objetivo se establece como un Servicio funcionalmente descentralizado, con personalidad jurídica y patrimonio propio, con plena capacidad para adquirir, ejercer derechos y contraer obligaciones, sometido a la supervigilancia del Presidente de la República a través del Ministerio de Agricultura.

El SAG define como su misión: "Proteger y mejorar la condición fito y zoonosanitaria de los recursos productivos, y conservar los recursos naturales renovables del ámbito silvoagropecuario del país, controlando los insumos y productos, a través de la elaboración, actualización, aplicación y difusión de la normativa vigente a personas y entidades vinculadas en materias atinentes al Servicio, para contribuir al desarrollo sustentable y competitivo del sector"

Los Objetivos Estratégicos Institucionales son:

- Resguardar y Fortalecer el patrimonio fito y zoonosanitario del país, liderando programas de vigilancia y control, supresión y erradicación de enfermedades y plagas agrícolas, pecuarias y forestales para apoyar el desarrollo sustentable y competitivo del sector silvoagropecuario nacional, considerando la perspectiva de género en los bienes y servicios que correspondan.
- Detectar y controlar oportunamente el incumplimiento de las normativas vigentes del ámbito del Servicio, fomentando el conocimiento de las personas y entidades vinculadas en las normativas silvoagropecuarias, incorporando cuando corresponda perspectiva de género en la etapa de difusión.
- Asegurar que los procesos de certificación de productos de exportación garanticen el cumplimiento oportuno y riguroso de las exigencias y estándares de los mercados internacionales, resguardando la confianza sanitaria, la competitividad exportadora y el posicionamiento del país.
- Conservar y proteger los recursos naturales renovables de competencia del SAG, conforme a las normas vigentes, entregando información y dotando de capacidades a las personas y entidades vinculadas, considerando perspectiva de género en la difusión, cuando corresponda.
- Fortalecer las capacidades institucionales mediante transformación digital, inteligencia de datos e incorporación de tecnologías para mejorar la gestión sanitaria, regulatoria y operativa del Servicio.

El ámbito de acción del SAG comprende el sector silvoagropecuario nacional, incluyendo:

- El subsector productor o primario (agricultura, ganadería y forestal).
- El subsector transformador o secundario, que incorpora valor agregado a los

productos primarios.

- Las actividades de provisión de bienes y servicios necesarios para el desarrollo del sector (insumos, servicios técnicos y comerciales).

Este alcance determina una amplia diversidad de usuarios y beneficiarios, entre los que se encuentran productores, exportadores, importadores, operadores de comercio exterior, titulares de establecimientos regulados, proveedores de insumos, entidades acreditadas y ciudadanía usuaria de los servicios del Servicio.

Entre los principales **bienes y servicios** que el SAG provee a la comunidad se encuentran:

- a) Control fronterizo y gestión del riesgo fitozoosanitario. Controlar el ingreso, tránsito y salida de mercancías, equipaje y medios de transporte de competencia del Servicio, mediante acciones en frontera, prefrontera y posentrada, con el fin de prevenir la introducción y diseminación de plagas, enfermedades y especies invasoras, resguardando el patrimonio fito y zosanitario del país.
- b) Vigilancia y control sanitario. Desarrollar programas de vigilancia, control, supresión y erradicación de plagas y enfermedades silvoagropecuarias, mediante monitoreo, análisis de riesgo, gestión de denuncias y evaluación sanitaria, permitiendo adoptar medidas oportunas a nivel nacional o regional.
- c) Fiscalización y cumplimiento normativo. Fiscalizar el cumplimiento de la normativa legal y reglamentaria en materias de competencia del Servicio, incluyendo insumos, productos silvoagropecuarios, recursos naturales renovables y actividades reguladas, resguardando la sanidad, inocuidad y sostenibilidad del sector.
- d) Certificación sanitaria y facilitación del comercio. Certificar productos silvoagropecuarios y animales para consumo interno y exportación, garantizando el cumplimiento de los requisitos sanitarios, fitosanitarios y de inocuidad exigidos por los mercados, mediante inspección, monitoreo, control y supervisión a lo largo del proceso productivo. Asimismo, certificar semillas asegurando su identidad, pureza varietal y calidad sanitaria, contribuyendo a la productividad y sustentabilidad del sector.
- e) Protección de recursos naturales renovables. Aplicar normativa, instrumentos técnicos y mecanismos de gestión para la protección, mantención y mejora de los recursos naturales renovables del ámbito silvoagropecuario, incluyendo suelos, flora y fauna, así como el cumplimiento de acuerdos internacionales en materia ambiental.
- f) Autorización y control de insumos, establecimientos y terceros. Autorizar, registrar y supervisar insumos, establecimientos, laboratorios y terceros acreditados, asegurando la calidad, seguridad y eficacia de productos como plaguicidas, fertilizantes, medicamentos veterinarios, alimentos para animales y otros insumos del sector.
- g) Soporte técnico, diagnóstico e inteligencia sanitaria. Mantener y gestionar redes de laboratorios, sistemas de información y capacidades técnicas que permitan el análisis, diagnóstico y generación de información sanitaria y fitosanitaria, apoyando la toma de decisiones y la gestión del riesgo.
- h) Gestión y articulación internacional. Participar en instancias internacionales, negociaciones y foros multilaterales en materias sanitarias y fitosanitarias, promoviendo la eliminación de barreras al comercio, el cumplimiento de estándares internacionales y la cooperación técnica con organismos nacionales e internacionales.

**3.3
USUARIOS y
USUARIAS
INTERNOS Y
EXTERNOS**

Usuarios internos:

Corresponden a las autoridades, jefaturas, funcionarios y actores internos con los cuales el cargo se relaciona para el cumplimiento de sus funciones, entre ellos:

- Dirección Nacional.
- Directores/as Regionales.
- Jefaturas de División y Departamentos.
- Jefaturas de Subdepartamentos y Oficinas Sectoriales.
- Funcionarios/as del Servicio Agrícola y Ganadero.
- Asociaciones de funcionarios (AFSAG, ANFUSAG y APROSAG)

Usuarios externos

a) Autoridades y actores públicos estratégicos

Instituciones públicas y autoridades con las que se coordina para la implementación de políticas, regulación sectorial y gestión interinstitucional:

- Ministro/a y Subsecretario/a de Agricultura.
- Servicios dependientes y relacionados del Ministerio de Agricultura, entre ellos Corporación Nacional Forestal, Oficina de Estudios y Políticas Agrarias, Instituto de Desarrollo Agropecuario, Fundación para la Innovación Agraria, Comisión Nacional de Riego y Centro de Información de Recursos Naturales.
- Otros organismos públicos, entre ellos Servicio Nacional de Aduanas, Ministerio de Hacienda, Ministerio de Salud, Ministerio del Interior y Ministerio de Relaciones Exteriores.
- Congreso Nacional de Chile.
- Autoridades regionales y otras instituciones públicas vinculadas.

b) Usuarios y destinatarios de bienes y servicios del Servicio

Personas naturales y jurídicas destinatarias de los bienes y servicios provistos por el Servicio, entre ellas:

- Productores, exportadores e importadores del sector silvoagropecuario.
- Agencias aduaneras y usuarios/as de medios de transporte y pasajeros/as que ingresan al país.
- Titulares de establecimientos regulados: mataderos, centros de faenamiento, frigoríficos y establecimientos procesadores de productos de origen animal.
- Productores y operadores vinculados a viveros, semillas, material vegetal y variedades protegidas.
- Usuarios vinculados a plaguicidas, fertilizantes, medicamentos veterinarios e insumos para alimentación animal.
- Productores, comercializadores e importadores/exportadores regulados en otros ámbitos de competencia institucional.

c) Actores privados y gremiales relevantes.

Actores del sector productivo, asociaciones empresariales y gremios vinculados al quehacer institucional.

d) Contrapartes internacionales.

Organismos e instituciones internacionales con las que el Servicio mantiene relaciones de cooperación, coordinación y representación:

- Embajadas y agregadurías agrícolas de Chile.
- Embajadas y representaciones diplomáticas extranjeras en Chile.
- Organismos homólogos al SAG en otros países.
- Organizaciones internacionales vinculadas al ámbito silvoagrícola, fitosanitario y del comercio internacional, tales como la Organización Mundial del Comercio (OMC), el Codex Alimentarius (Codex), la Convención Internacional de Protección Fitosanitaria (CIPF), el Comité de Sanidad Vegetal del Cono Sur (COSAVE), la Organización Internacional de la Viña y el Vino (OIV), el Grupo Mundial del Vino (GMV), la Unión Internacional para la Protección de las Obtenciones Vegetales (UPOV), el Foro de Cooperación Económica Asia-Pacífico (APEC), la Association of Official Seed Certifying Agencies (AOSCA) y el Instituto Interamericano de Cooperación para la Agricultura (IICA).

3.4 ORGANIGRAMA

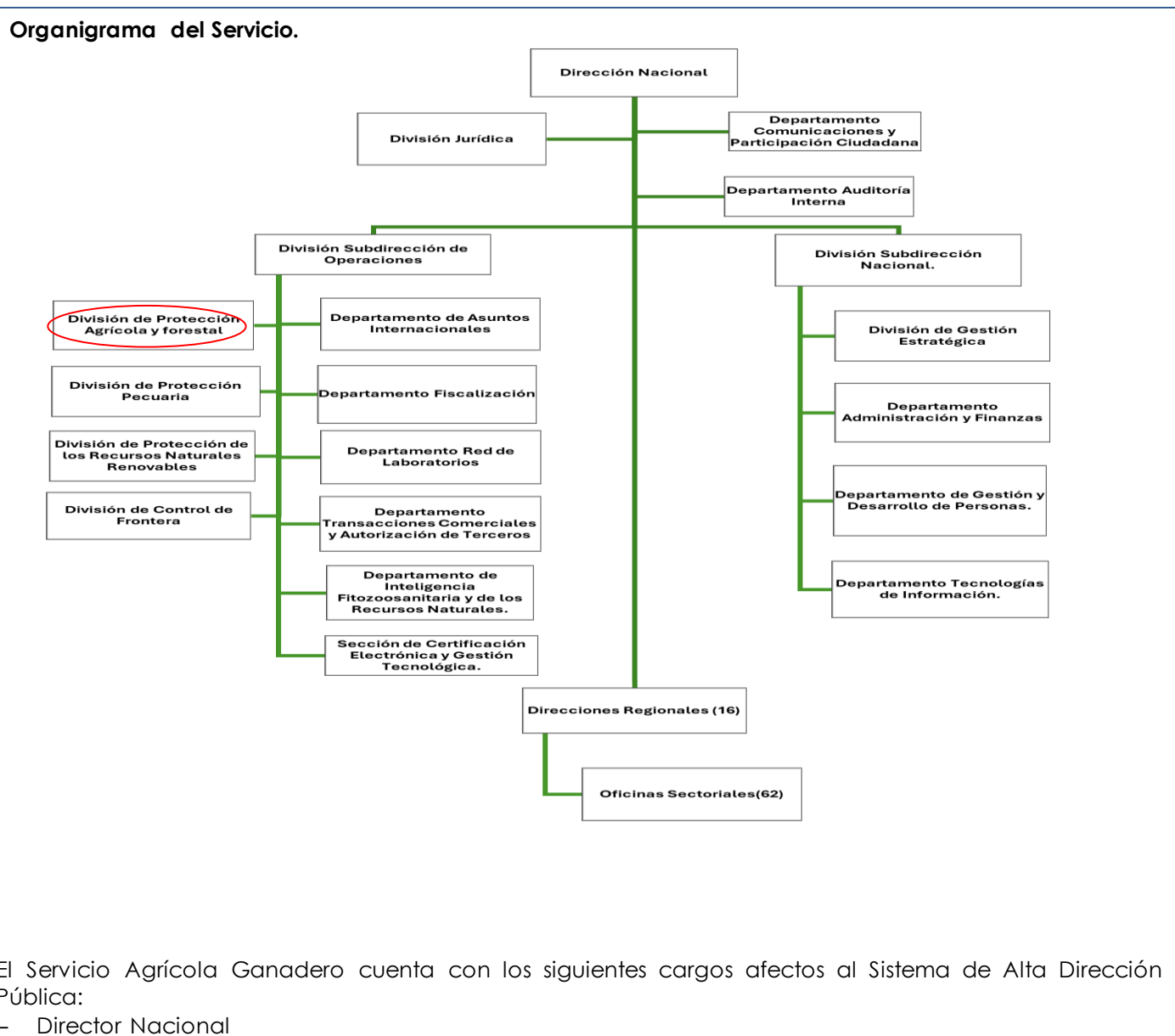

- Directores Regionales
- Jefe de División Subdirección Nacional
- Jefe de División Subdirección de Operaciones.
- Jefe de División Gestión Estratégica
- **Jefe de División Protección Agrícola y Forestal**
- Jefe de División Protección Pecuaria
- Jefe de División Protección de los Recursos Naturales Renovables
- Jefe de División Control de Fronteras
- Jefe de División Jurídica

IV. CONDICIONES DE DESEMPEÑO DE ALTOS DIRECTIVOS PÚBLICOS

-Nombramiento

La autoridad competente sólo podrá nombrar en cargos de alta dirección pública a alguno de los postulantes propuestos por el Consejo de Alta Dirección Pública o Comité de Selección, según corresponda. Si, después de comunicada una nómina a la autoridad, se produce el desistimiento de algún candidato que la integraba, podrá proveerse el cargo con alguno de los restantes candidatos que la conformaron. Con todo, la autoridad podrá solicitar al Consejo de Alta Dirección Pública complementar la nómina con otros candidatos idóneos del proceso de selección que la originó, respetando el orden de puntaje obtenido en dicho proceso.

-Extensión del nombramiento y posibilidad de renovación

Los nombramientos tendrán una duración de tres años. La autoridad competente podrá renovarlos fundadamente, hasta dos veces, por igual plazo, teniendo en consideración las evaluaciones disponibles del alto directivo, especialmente aquellas relativas al cumplimiento de los convenios de desempeño suscritos.

La decisión de la autoridad competente respecto de la renovación o término del periodo de nombramiento deberá hacerse con treinta días corridos de anticipación a su vencimiento, comunicando tal decisión en forma conjunta al interesado y a la Dirección Nacional del Servicio Civil, la que procederá, si corresponde, a disponer el inicio de los procesos de selección.

-Efectos de la renuncia del directivo nombrado en fecha reciente

Si el directivo designado renunciare dentro de los seis meses siguientes a su nombramiento, la autoridad competente podrá designar a otro de los integrantes de la nómina presentada por el consejo o el comité para dicho cargo.

-Posibilidad de conservar el cargo en la planta si se posee

Sin perjuicio de lo anterior, los funcionarios conservarán la propiedad del cargo de planta de que sean titulares durante el periodo en que se encuentren nombrados en un cargo de alta dirección pública, incluyendo sus renovaciones. Esta compatibilidad no podrá exceder de nueve años.

-Cargos de exclusiva confianza para los efectos de remoción

Los cargos del Sistema de Alta Dirección Pública, para efectos de remoción, se entenderán como de "exclusiva confianza". Esto significa que se trata de plazas de provisión reglada a través de concursos públicos, pero las personas así nombradas permanecerán en sus cargos en tanto cuenten con la confianza de la autoridad facultada para decidir el nombramiento.

-Obligación de responder por la gestión eficaz y eficiente

Los altos directivos públicos, deberán responder por la gestión eficaz y eficiente de sus funciones en el marco de las políticas públicas.

Conforme así lo dispone el Artículo 64 del Estatuto Administrativo, serán obligaciones especiales de las autoridades y jefaturas, las siguientes:

- a) Ejercer un control jerárquico permanente del funcionamiento de los órganos y de la actuación del personal de su dependencia, extendiéndose dicho control tanto a la eficiencia y eficacia en el cumplimiento de los fines establecidos, como a la legalidad y oportunidad de las actuaciones;
- b) Velar permanentemente por el cumplimiento de los planes y de la aplicación de las normas dentro del ámbito de sus atribuciones, sin perjuicio de las obligaciones propias del personal de su dependencia, y
- c) Desempeñar sus funciones con ecuanimidad y de acuerdo a instrucciones claras y objetivas de general aplicación, velando permanentemente para que las condiciones de trabajo permitan una actuación eficiente de los funcionarios.

-Obligación de dedicación exclusiva y excepciones

Los/as altos/as directivos/as públicos/as deberán desempeñarse con "dedicación exclusiva", es decir, por regla general, existe imposibilidad de desempeñar otra actividad laboral remunerada, en el sector público o privado.

Conforme así lo dispone el inciso primero, del Artículo Sexagésimo Sexto, de la Ley N° 19.882, los cargos de altos directivos públicos deberán desempeñarse con dedicación exclusiva y estarán sujetos a las prohibiciones e incompatibilidades establecidas en el artículo 1° de la ley N° 19.863, y les será aplicable el artículo 8° de dicha ley.

El artículo 1° de la Ley N° 19.863, en los incisos quinto, sexto y séptimo, regula los escenarios de compatibilidad, lo que nos lleva a concluir que el desempeño de cargos del Sistema de Alta Dirección Pública permite el ejercicio de los derechos que atañen personalmente a la autoridad o jefatura; la percepción de los beneficios de seguridad social de carácter irrenunciable; los emolumentos que provengan de la administración de su patrimonio, del desempeño de la docencia prestada a instituciones educacionales y de la integración de directorios o consejos de empresas o entidades del Estado, con la salvedad de que dichas autoridades y los demás funcionarios no podrán integrar más de un directorio o consejo de empresas o entidades del Estado, con derecho a percibir dieta o remuneración. Con todo, la dieta o remuneración que les corresponda en su calidad de directores o consejeros, no podrá exceder mensualmente del equivalente en pesos de veinticuatro unidades tributarias mensuales.

Cuando la dieta o remuneración mensual que les correspondiere fuere de un monto superior al que resulte de la aplicación del párrafo anterior, el director o consejero no tendrá derecho a la diferencia resultante y la respectiva empresa o entidad no deberá efectuar su pago.

Es importante relevar que la compatibilidad de remuneraciones a la cual se alude en los párrafos que anteceden, en relación a la posibilidad de percibir dietas por integrar directorios y/o consejos de entidades del Estado, no resulta aplicable durante el año 2026, toda vez que el artículo 32, de la Ley N° 21.796, de Presupuesto del Sector Público correspondiente al Año 2026, publicada en el Diario Oficial el 12 de diciembre de 2025, establece, entre otras materias, que los Jefes y Jefas Superiores de los Servicios Públicos y otras autoridades y funcionarios/as regidos/as por el Título II de la ley N° 18.575, Orgánica Constitucional de Bases Generales de la Administración del Estado, cuyo texto refundido, coordinado y

sistematizado se establece en el decreto con fuerza de ley N° 1-19.653, de 2000, del Ministerio Secretaría General de la Presidencia, no tendrán derecho a percibir dieta o remuneración que provenga del hecho de integrar consejos o juntas directivas, presidencias, vicepresidencias, directorios, comités u otros equivalentes con cualquier nomenclatura, de empresas o entidades públicas que incrementen la remuneración correspondiente.

Esta norma legal, podría tener vigencia o no para el ejercicio presupuestario del año 2027, dependiendo del tenor de la Ley de Presupuestos del Sector Público para dicho año, la cual, comenzará a regir a partir del 01 de enero del año referido.

- Por otro lado, los/as altos/as directivos/as públicos/as pueden desarrollar actividades docentes.

Sobre el particular, el Artículo 8° de la Ley N° 19.863, dispone, lo siguiente:

"Independientemente del régimen estatutario o remuneratorio, los funcionarios públicos podrán desarrollar actividades docentes durante la jornada laboral, con la obligación de compensar las horas en que no hubieren desempeñado el cargo efectivamente y de acuerdo a las modalidades que determine el jefe de servicio, hasta por un máximo de doce horas semanales. Excepcionalmente, y por resolución fundada del jefe de servicio, se podrá autorizar, fuera de la jornada, una labor docente que exceda dicho tope."

Es importante relevar que la norma que se refiere a la compatibilidad entre el ejercicio de un cargo directivo y el desarrollo de actividades docentes, se refiere precisamente a "actividades docentes", lo que excluye a las actividades de capacitación.

-Posibilidad de percibir una indemnización en el evento de desvinculación

El alto directivo público tendrá derecho a gozar de una indemnización equivalente al total de las remuneraciones devengadas en el último mes, por cada año de servicio en la institución en calidad de alto directivo público, con un máximo de seis, conforme a lo establecido en el inciso tercero del artículo quincuagésimo octavo de la Ley N° 19.882.

La indemnización se otorgará en el caso que el cese de funciones se produzca por petición de renuncia, antes de concluir el plazo de nombramiento o de su renovación, y no concurra una causal derivada de su responsabilidad administrativa, civil o penal, o cuando dicho cese se produzca por el término del periodo de nombramiento sin que este sea renovado.

-Otras obligaciones a las cuales se encuentran afectos los altos directivos públicos

Los altos directivos públicos, deberán dar estricto cumplimiento al principio de probidad administrativa, previsto en el inciso primero del artículo 8° de la Constitución Política de la República y en el Título III de la Ley Orgánica Constitucional de Bases Generales de la Administración del Estado, N° 18.575.

De igual modo, los altos directivos públicos, deberán dar estricto cumplimiento a las normas sobre Declaración de Intereses y de Patrimonio, previstas en la Ley N° 20.880 y su Reglamento, contenido en el Decreto N° 2, de 05 de abril de 2016, del Ministerio Secretaría General de la Presidencia.

Los Jefes Superiores de los Servicios Públicos y los Directores Regionales, conforme a lo dispuesto en la Ley N° 20.730 y su Reglamento, son sujetos pasivos de Lobby y Gestión de Intereses Particulares, por lo que quedan sometidos a dicha normativa para los efectos indicados.

De igual modo, otros directivos, en razón de sus funciones o cargos pueden tener atribuciones decisorias relevantes o pueden influir decisivamente en quienes tengan dichas atribuciones. En ese caso, por razones de transparencia, el jefe superior del servicio anualmente individualizará a las personas que se encuentren en esta calidad, mediante una resolución que deberá publicarse de forma permanente en sitios electrónicos. En ese caso, dichos directivos pasarán a poseer la calidad de Sujetos Pasivos de la Ley del Lobby y Gestión de Intereses Particulares y, en consecuencia, quedarán afectos a la Ley N° 20.730 y su Reglamento, contenido en el Decreto N° 71, de junio de 2014, del Ministerio Secretaría General de la Presidencia.

Finalmente, los altos directivos públicos deberán dar estricto cumplimiento a las disposiciones contenidas en las Resoluciones Afectas Números 1 y 2 de 2017, de la Dirección Nacional del Servicio Civil, que establecen normas de aplicación general en materias de Gestión y Desarrollo de Personas en el Sector Público.