

**JEFE O JEFA DE DIVISIÓN DE OPERACIONES<sup>1</sup>**  
**CAJA DE PREVISIÓN DE LA DEFENSA NACIONAL – CAPREDENA**  
**MINISTERIO DE DEFENSA NACIONAL**  
**II NIVEL JERÁRQUICO**

**LUGAR DE DESEMPEÑO**

Región Metropolitana,  
Santiago

## I. PROPÓSITO Y DESAFÍOS DEL CARGO

### 1.1 MISIÓN Y FUNCIONES DEL CARGO

Al Jefe o Jefa de la División de Operaciones, le corresponde la gestión y soporte eficiente y eficaz de las prestaciones y beneficios previsionales y de seguridad social, otorgados por la institución, utilizando para ello los recursos humanos, financieros y de información de las áreas bajo su cargo.

El Jefe o Jefa de la División de Operaciones, debe desempeñar, entre otras, las siguientes funciones:

1. Diseñar y proponer los planes y programas, tendientes a optimizar la elaboración y soporte de las prestaciones previsionales y de seguridad social otorgadas por la institución.
2. Aprobar normas y procedimientos de operación, que regulen la elaboración y soporte de beneficios y prestaciones de imponentes.
3. Supervisar la ejecución de los recursos financieros involucrados en los mismos beneficios y prestaciones generados por la Institución, como asimismo, los mecanismos de control implementados.
4. Generar y evaluar los estudios relacionados con el área, formulando proyecciones y escenarios para la toma de decisiones.
5. Identificar y evaluar los posibles riesgos asociados a procesos, proponiendo y ejecutando las acciones pertinentes para subsanar aquellos que amenacen al cumplimiento de los objetivos.
6. Asesorar, colaborar y apoyar la gestión de la Vicepresidencia Ejecutiva y la Gerencia General.

**1.2 ÁMBITO DE RESPONSABILIDAD**

<b>Nº Personas que dependen directamente del cargo</b>	11
<b>Nº Personas que dependen indirectamente del cargo</b>	142
<b>Presupuesto que administra</b>	\$1.278.499.000

**1.3 DESAFÍOS Y LINEAMIENTOS PARA EL PERIODO<sup>2</sup>**

Corresponde a las contribuciones específicas que la autoridad respectiva espera que el Alto Directivo Público realice durante el período de su gestión, en adición a las tareas regulares propias del cargo, señaladas en el punto anterior. Estos lineamientos orientan el diseño del **Convenio de Desempeño ADP**.

<b>DESAFÍOS</b>	<b>LINEAMIENTOS</b>
1. Modernizar los sistemas operacionales, destinados a satisfacer las demandas de los imponentes de la institución.	1.1 Proponer el diseño, estrategias e implementar acciones que permitan actualizar el sistema de préstamos del Fondo de Auxilio Social. 1.2 Evaluar y proponer estrategias e implementar acciones, que permitan actualizar el sistema de préstamos del Fondo de Medicina Curativa, resguardando el acceso a la salud de sus afiliados y cargas familiares.
2. Otorgar una adecuada y oportuna entrega de beneficios a los usuarios y usuarias e imponentes en situación de vulnerabilidad económica.	2.1 Desarrollar e implementar un programa, para actualizar la concesión y otorgamiento de los beneficios de asistencia social. 2.2 Diseñar un sistema, que permita evaluar el impacto del sistema de beneficios de asistencia social en los usuarios y usuarias.
3. Potenciar los sistemas de información, asociados a la operación del pago de pensiones y registro de imposiciones con el fin de garantizar la calidad y oportunidad de la información institucional.	3.1 Gestionar un plan de trabajo, que permita digitalizar la información histórica de los imponentes y tiempos de imposiciones. 3.2 Proponer e implementar un sistema, que permita la generación de informes estadísticos, en el ámbito de previsión y seguridad social.
4. Contribuir desde su ámbito, a la generación de equipos de trabajo de alto desempeño, resguardando un ambiente de trabajo que favorezca el logro de los objetivos y metas institucionales.	4.1 Generar prácticas que potencien y favorezcan canales de comunicación formales y fluidos con los funcionarios y funcionarias. 4.2 Generar e implementar un plan de retroalimentación continua, en el marco de los lineamientos de gestión de personas.

<sup>2</sup> Convenio de desempeño y condiciones de desempeño de **Altas/os Directivos Públicos se** encuentran disponibles en la página de postulación para su aprobación

<p>5. Optimizar la gestión de la institución, en el diseño y entrega de productos estratégicos, proponiendo innovaciones que permitan incorporar mejoras que impacten en la satisfacción de los usuarios y usuarias.</p>	<p>5.1 Evaluar y proponer, alternativas de innovación, en el proceso del primer pago de pensiones, de manera de, acortar los tiempos de tramitación.</p>
--	--

**1.4 RENTA DEL CARGO**

El no cumplimiento de las metas establecidas en el Convenio de Desempeño, que debe suscribir el Alto Directivo Pública, tendrá efectos en la remuneración en el siguiente año de su gestión.

<p>El cargo corresponde a un grado <b>4°</b> de la Escala Única de Sueldos DL 249, más un porcentaje de Asignación de Alta Dirección Pública de un <b>36%</b>. Incluye las asignaciones de modernización. Su renta líquida promedio mensualizada referencial asciende a <b>\$4.647.000.-</b> para un/a no funcionario/a, la que se obtiene de una aproximación del promedio entre el "Total Remuneración Líquida Aproximada" de los meses sin asignación de modernización y el "Total Remuneración Líquida Aproximada" de los meses con asignación de modernización, cuyo detalle es el siguiente:</p> <p>*Renta líquida promedio mensual referencial meses sin asignación de modernización (enero, febrero, abril, mayo, julio, agosto, octubre y noviembre) <b>\$3.890.000.-</b></p> <p>**Renta líquida promedio mensual referencial meses con asignación de modernización (marzo, junio, septiembre y diciembre) <b>\$6.159.000.-</b></p> <p>El componente colectivo de la asignación de modernización se percibe en su totalidad después de cumplir un año calendario completo de antigüedad en el servicio.</p>
--

## II. PERFIL DEL CANDIDATO O CANDIDATA

### 2.1 REQUISITOS LEGALES <sup>3</sup>

Este componente es evaluado en la **etapa I de Admisibilidad**. Su resultado determina en promedio a un 90% de candidatos que avanzan a la siguiente etapa.

Estar en posesión de un título de una carrera de, a lo menos, 8 semestres de duración, otorgado por una universidad o instituto profesional del Estado o reconocido por éste y acreditar una experiencia profesional no inferior a 5 años.

Fuente: Artículo N° 40, Ley N° 19.882.

### 2.2 EXPERIENCIA Y CONOCIMIENTOS

Este componente es evaluado en la **etapa II de Filtro Curricular**. Su resultado determina en promedio, un 12% de candidatos que avanzan a la siguiente etapa de evaluación. Este análisis se profundizará en la etapa III.

Se requiere contar con al menos 3 años de experiencia en cargos de dirección o jefatura en materias de gestión de operaciones, en un nivel apropiado para las necesidades específicas de este cargo\*.

Adicionalmente, se valorará tener experiencia en prestaciones de beneficios previsionales y/o de salud (seguridad social) y/o subsidios sociales\*\*.

**\*Se considerará la experiencia laboral de los últimos 15 años. Es un criterio excluyente.**

**\*\*No es un criterio excluyente, entrega puntaje adicional en el análisis curricular.**

### 2.3 VALORES PARA EL EJERCICIO DEL CARGO

#### VALORES Y PRINCIPIOS TRANSVERSALES

##### PROBIDAD Y ÉTICA EN LA GESTIÓN PÚBLICA

Capacidad de actuar de modo honesto, leal e intachable, respetando las políticas institucionales, resguardando y privilegiando la generación de valor público y el interés general por sobre el particular. Implica la habilidad de orientar a otros hacia el cumplimiento de estándares éticos.

##### VOCACIÓN DE SERVICIO PÚBLICO

Capacidad de reconocer el rol que cumple el Estado en la calidad de vida de las personas y mostrar motivación por estar al servicio de los demás, expresando ideas claras de cómo aportar al desarrollo de acciones que contribuyan al bien de la sociedad. Implica el interés y voluntad de comprometerse con la garantía de los principios generales de la función pública, los derechos y deberes ciudadanos y las políticas públicas definidas por la autoridad.

##### CONCIENCIA DE IMPACTO PÚBLICO

Capacidad de comprender el contexto, evaluando y asumiendo responsabilidad del impacto que pueden generar sus decisiones en otros. Implica la habilidad de orientar la labor de sus trabajadores hacia los intereses y necesidades de la ciudadanía, añadiendo valor al bienestar público y al desarrollo del país.

<sup>3</sup> Para el cómputo de la duración de la carrera que da origen al título profesional de pregrado, podrán sumarse los estudios de post grado realizados por **el/la mismo/a candidato/a**. Fuente legal: Artículo Cuadragésimo de la Ley N° 19.882, inciso final, parte final, modificado por el número 6, del artículo 1°, la ley N° 20.955.

**2.4  
COMPETENCIAS  
PARA EL  
EJERCICIO DEL  
CARGO**

Este componente es evaluado por las empresas consultoras en la segunda fase de la **etapa III** que corresponde a la **Evaluación por Competencias**. Su resultado determina en promedio, un 5% de postulantes que pasan a las entrevistas finales con el Consejo de Alta Dirección Pública o Comité de Selección, según sea el caso.

<b>COMPETENCIAS</b>	
<b>C1. VISIÓN ESTRATÉGICA</b>	Capacidad para generar análisis de los desafíos estratégicos y futuros de la organización, considerando su contexto y características. Desarrolla un plan estratégico o de trabajo consistente y efectivo, pudiendo identificar su impacto y estableciendo acciones que permitan el respaldo de los grupos de interés.
<b>C2. GESTIÓN Y LOGRO</b>	Capacidad para impulsar proyectos o iniciativas desafiantes para las metas de la organización, gestionando los planes de trabajo de manera ágil, orientando al equipo hacia el logro de objetivos y definiendo indicadores de éxito para gestionar el avance y cumplir con el logro de resultados de calidad.
<b>C3. MANEJO DE CRISIS Y CONTINGENCIAS</b>	Capacidad para responder a situaciones emergentes de conflicto o crisis de manera efectiva, implementando planes de acción oportunos y generando las coordinaciones pertinentes para responder de forma temprana a la situación. Implica realizar una evaluación de las causas e impactos logrando un aprendizaje significativo para la organización.
<b>C4. LIDERAZGO Y GESTIÓN DE EQUIPOS</b>	Capacidad para promover equipos de trabajo diversos e inclusivos, impulsando el desarrollo de capacidades y desafiando a los equipos a actuar con autonomía. Implica la capacidad de abordar los conflictos de manera oportuna, promoviendo el diálogo constructivo y la búsqueda de acuerdos.
<b>C5. INNOVACIÓN Y MEJORA CONTINUA</b>	Capacidad para promover el desarrollo de propuestas novedosas para enfrentar los desafíos de la organización, facilitando espacios de colaboración y co-creación dentro de los equipos. Implica la identificación de oportunidades de mejora, impulsando la generación de aportes que agreguen valor a la organización.

**III. CARACTERÍSTICAS DEL SERVICIO**

**3.1 DOTACIÓN**

<b>Dotación Total</b> (planta y contrata)	1180
<b>Presupuesto Anual</b>	\$1.672.198.748

**3.2  
CONTEXTO Y  
DEFINICIONES  
ESTRATÉGICAS DEL  
SERVICIO**

La Caja de Previsión de la Defensa Nacional, CAPREDENA, creada el 9 de septiembre de 1915, es un servicio público descentralizado con personalidad jurídica y patrimonio propio, cuya dirección y administración radica en un Consejo y en el Vicepresidente/a Ejecutivo/a. Es el Ministro o Ministra de Defensa quien preside dicho Consejo por derecho propio.

CAPREDENA, se encuentra sujeta a la supervigilancia del Ministerio de Defensa

Nacional, y desde un punto de vista presupuestario y en razón a su carácter previsional, depende del Ministerio del Trabajo y Previsión Social.

La misión de la Caja de Previsión de la Defensa Nacional es, satisfacer a sus clientes(as) y cumplir con sus requisitos mediante la entrega oportuna y eficiente de las prestaciones del Sistema de Seguridad Social de las Fuerzas Armadas, mejorando la gestión del pago de pensiones y sus servicios asociados, bonificaciones y prestaciones de salud, servicios sociales y financieros.

Al comenzar el nuevo siglo de vida institucional, ser un organismo público de excelencia en la provisión de servicios de seguridad social, incluyendo prestaciones de salud; propiciando ambientes laborales adecuados, que permitan el desarrollo y compromiso de sus funcionarios y funcionarias.

Dentro de los valores institucionales se encuentran:

- Honestidad y probidad en los funcionarios/as y en la atención a público.
- Trato cordial y afectuoso a los usuarios/as y entre los funcionarios/as.
- Respeto a las personas, independiente el rango que detenten dentro de la escala jerárquica.
- Disciplina en sus actividades del trabajo diario.
- Lealtad en los distintos niveles de los funcionarios/as.
- Responsabilidad en el cumplimiento de sus obligaciones.
- Fidelidad a la Institución.

Dentro de los Objetivos Estratégicos, se encuentran:

1. Desarrollar y aplicar, un modelo de diseño de servicios, con foco en la innovación, que permita organizar las interacciones entre nuestros usuarios/as y la institución, agregue valor público a los servicios entregados y responda a las necesidades de éstos
2. Agregar valor al trabajo de la Institución en el diseño y entrega de servicios, instaurando modelos de innovación que permitan incorporar mejoras en la gestión y en la satisfacción de sus usuarios/as.
3. Cautelar la sustentabilidad y desarrollo de los Centros de Salud, implementando nuevos modelos de gestión que permitan brindar prestaciones de salud de calidad, en condiciones competitivas.
4. Mejorar la calidad de vida de los funcionarios/as, los ambientes laborales y las oportunidades de desarrollo, mediante la construcción e implementación de un plan estratégico de gestión y desarrollo de personas con miras a aumentar el compromiso, el sentido de pertenencia y en consecuencia lograr mayor satisfacción por parte de los usuarios/as.
5. Incrementar la descentralización de la gestión y de los procesos en el ámbito de la seguridad social, fomentando mejores canales de coordinación y comunicación al interior de la Institución y con los entes externos con los cuales nos vinculamos en cumplimiento de nuestras funciones.

**3.3  
USUARIOS y  
USUARIAS INTERNOS  
Y EXTERNOS**

EL Jefe o Jefa de la División de Operaciones se relaciona principalmente :

**Usuarios y usuarias internos/as:**

- **Vicepresidencia Ejecutiva:** el cargo debe cumplir con las directrices y decisiones emanadas de la Vicepresidencia Ejecutiva, y hacerlas cumplir por los responsables de procesos al interior de la División.
- **Gerente General:** asesora en la gestión, políticas y lineamientos institucionales entregados por la Gerencia, en materias de su competencia.
- **Jefaturas de División:** coordinación para el funcionamiento y la gestión eficiente y eficaz de la división.
- **Agentes Regionales:** entrega lineamientos técnicos, en relación a la elaboración y soporte de los beneficios y prestaciones previsionales y de salud que genera la institución.

**Usuarios y usuarias externos/as:**

- Personal activo de las Fuerzas Armadas y demás imponentes señalados en el DFL. N° 31 de 1953, Ley N° 18.458 de 1985 y sus cargas familiares.
- Personal pasivo de las Fuerzas Armadas y sus cargas familiares, los cuales son objeto de pensiones de retiro, pensiones de montepíos y retenciones judiciales.
- **Ministerio de Defensa Nacional:** ante la subsecretaría para las Fuerzas Armadas, se tramitan los retiros del personal afecto al régimen CAPREDENA. Dicho Ministerio supervigila jerárquica a la institución.
- **Ministerio del Trabajo:** ministerio que a través de la subsecretaría de Previsión Social, supervisa la ejecución presupuestaria de CAPREDENA de dependencia presupuestaria.
- **DIPRES:** organismo que, entre otros, supervisa la ejecución de los recursos presupuestaria, extra presupuestarios, recursos para el pago de pensiones, recursos para el pago de desahucios.
- **Contraloría General de la República:** organismo que registra y/o toma razón sobre las actuaciones y resoluciones de la institución.

### 3.4 ORGANIGRAMA

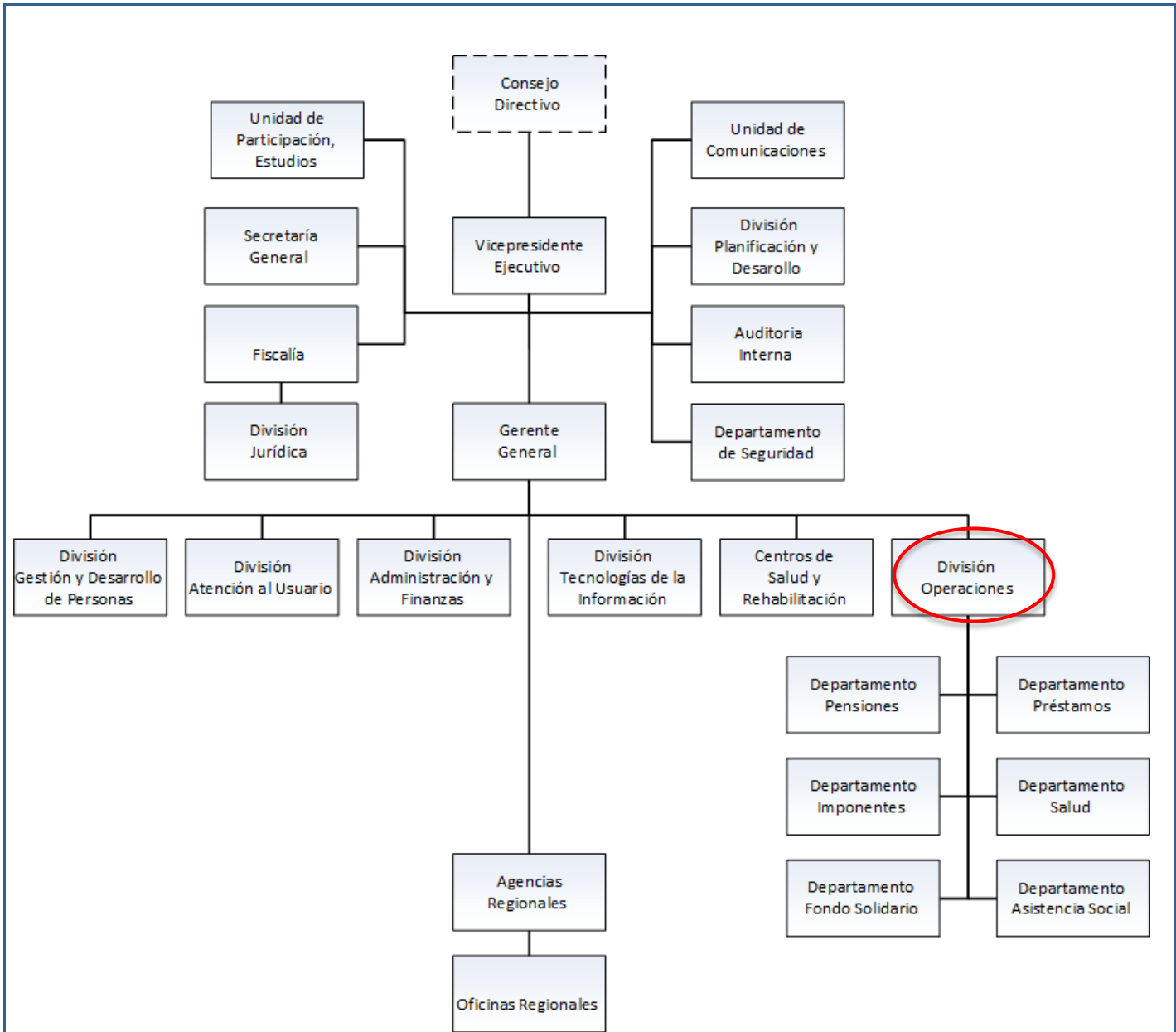

#### Listado de cargos adscritos al Sistema

Los siguientes cargos están adscritos al sistema de Alta Dirección Pública:

- Vicepresidente o Vicepresidenta Ejecutivo/a
- Jefe o Jefa de División Personas
- Jefe o Jefa de División Operaciones
- Jefe o Jefa de División Auditoría Interna
- Jefe o Jefa de División Atención al Usuario
- Jefe o Jefa de División Jurídica
- Fiscal
- Jefe o Jefa de División Informática y Computación



- Director o Directora Centro de Salud o Rehabilitación
- Gerente o Gerenta General
- Jefe o Jefa de División Administración y Finanzas
- Jefe o Jefa de División Planificación y Desarrollo

#### **IV. CONDICIONES DE DESEMPEÑO DE LOS/LAS ALTOS DIRECTIVOS PÚBLICOS**

##### - Nombramiento.

La autoridad competente sólo podrá nombrar en cargos de alta dirección pública a postulantes propuestos por el Consejo de Alta Dirección Pública o Comité de Selección, según corresponda. Si, después de comunicada una nómina a la autoridad, se produce el desistimiento de algún candidato o candidata, podrá proveerse el cargo con alguno de los restantes candidatos/as que conformaron la nómina referida. La autoridad podrá solicitar al Consejo de Alta Dirección Pública complementar la nómina con otros candidatos o candidatas idóneas del proceso de selección que la originó, respetando el orden de puntaje obtenido en dicho proceso.

##### - Extensión del nombramiento y posibilidad de renovación.

Los nombramientos tendrán una duración de tres años. La autoridad competente podrá renovar dicho nombramiento fundadamente, hasta dos veces, por igual plazo, teniendo en consideración las evaluaciones disponibles de el/la ADP, especialmente aquellas relativas al cumplimiento de los convenios de desempeño suscritos.

La decisión de la autoridad competente respecto de la renovación o término del periodo de nombramiento deberá hacerse con treinta días corridos de anticipación a su vencimiento, comunicando tal decisión en forma conjunta a la interesado o interesada y a la Dirección Nacional del Servicio Civil, la que procederá, si corresponde, a disponer el inicio de los procesos de selección.

##### - Efectos de la renuncia del directivo o directiva nombrada en fecha reciente.

Si el directivo o directiva designado renunciare dentro de los seis meses siguientes a su nombramiento, la autoridad competente podrá designar a otro u otra de los integrantes de la nómina presentada por el consejo o el comité para dicho cargo.

##### - Posibilidad de conservar el cargo en la planta si se posee.

Sin perjuicio de lo anterior, funcionarios y funcionarias conservarán la propiedad del cargo de planta de que sean titulares durante el periodo en que se encuentren nombrados en un cargo de alta dirección pública, incluyendo sus renovaciones. Esta compatibilidad no podrá exceder de nueve años.

##### - Cargos de exclusiva confianza para los efectos de remoción

Los cargos del Sistema de Alta Dirección Pública, para efectos de remoción, se entenderán como de "exclusiva confianza". Esto significa que se trata de plazas de provisión reglada a través de concursos públicos, pero las personas así nombradas permanecerán en sus cargos en tanto cuenten con la confianza de la autoridad facultada para decidir el nombramiento.

##### - Obligación de responder por la gestión eficaz y eficiente.

Los altos directivos y directivas públicas, deberán responder por la gestión eficaz y eficiente de sus funciones en el marco de las políticas públicas.

Conforme así lo dispone el Artículo 64 del Estatuto Administrativo, serán obligaciones especiales de las autoridades y jefaturas, las siguientes:

- a) Ejercer un control jerárquico permanente del funcionamiento de los órganos y de la actuación del personal de su dependencia, extendiéndose dicho control tanto a la eficiencia y eficacia en el cumplimiento de los fines establecidos, como a la legalidad y oportunidad de las actuaciones;
- b) Velar permanentemente por el cumplimiento de los planes y de la aplicación de las normas dentro del ámbito de sus atribuciones, sin perjuicio de las obligaciones propias del personal de su dependencia, y
- c) Desempeñar sus funciones con ecuanimidad y de acuerdo a instrucciones claras y objetivas de general aplicación, velando permanentemente para que las condiciones de trabajo permitan una actuación eficiente de funcionarios y funcionarias.

- Obligación de dedicación exclusiva y excepciones.

Deberán desempeñarse con dedicación exclusiva, es decir, existe imposibilidad de desempeñar otra actividad laboral, en el sector público o privado.

Conforme así lo dispone el inciso primero del Artículo Sexagésimo Sexto de la Ley N° 19.882, los cargos de ADPs deberán desempeñarse con dedicación exclusiva y estarán sujetos a las prohibiciones e incompatibilidades establecidas en el artículo 1° de la ley N° 19.863, y les será aplicable el artículo 8° de dicha ley.

El artículo 1° de la Ley N° 19.863, en los incisos quinto, sexto y séptimo, regula los escenarios de compatibilidad, lo que nos lleva a concluir que el desempeño de cargos del Sistema de Alta Dirección Pública permite el ejercicio de los derechos que atañen personalmente a la autoridad o jefatura; la percepción de los beneficios de seguridad social de carácter irrenunciable; los emolumentos que provengan de la administración de su patrimonio, del desempeño de la docencia prestada a instituciones educacionales y de la integración de directorios o consejos de empresas o entidades del Estado, con la salvedad de que dichas autoridades y los demás funcionarios y funcionarias no podrán integrar más de un directorio o consejo de empresas o entidades del Estado, con derecho a percibir dieta o remuneración. Con todo, la dieta o remuneración que les corresponda en su calidad de directoras/es o consejeras/os no podrá exceder mensualmente del equivalente en pesos de veinticuatro unidades tributarias mensuales.

Cuando la dieta o remuneración mensual que les correspondiere fuere de un monto superior al que resulte de la aplicación del párrafo anterior, el director/a o consejero/a tendrá derecho a la diferencia resultante y la respectiva empresa o entidad no deberá efectuar su pago.

Por otro lado, las y los altos directivos públicos pueden desarrollar actividades docentes.

Sobre el particular, el Artículo 8° de la Ley N° 19.863, dispone, lo siguiente:

“Independientemente del régimen estatutario o remuneratorio, los funcionarios públicos podrán desarrollar actividades docentes durante la jornada laboral, con la obligación de compensar las horas en que no hubieren desempeñado el cargo efectivamente y de acuerdo a las modalidades que determine el jefe de servicio, hasta por un máximo de doce horas semanales. Excepcionalmente, y por resolución fundada del jefe de servicio, se podrá autorizar, fuera de la jornada, una labor docente que exceda dicho tope.”

\*Limitación a la norma establecida en el artículo 1°, de la Ley N° 19.863

Por regla general, tendrán derecho a percibir dietas por la integración de directorios o consejos de empresas o entidades del Estado, con la salvedad de que no podrán integrar más de un directorio o consejo de empresas o entidades del Estado con derecho a percibir dieta o remuneración.

Con todo, la dieta o remuneración que les corresponda en su calidad de directores/as o consejeros/as, no podrá exceder mensualmente del equivalente en pesos de veinticuatro unidades tributarias mensuales.

Cuando la dieta o remuneración mensual que les corresponde fuere de un monto superior al que resulte de la aplicación del párrafo anterior, el director/a o consejero/a no tendrá derecho a la diferencia resultante y la respectiva empresa o entidad no deberá efectuar su pago.

La compatibilidad descrita en los párrafos que anteceden, es sin perjuicio de disposiciones legales que limiten o restrinjan este derecho, como ocurre con las normas contenidas en las leyes periódicas de presupuestos del sector público. A la fecha de publicación de la presente convocatoria, se encuentra vigente el artículo 25 de la Ley N° 21.395, de Presupuestos del Sector Público correspondiente al año 2023, disposición que establece que determinados funcionarios/as y autoridades, no tendrán derecho a percibir dieta o remuneración que provenga del hecho de integrar consejos o juntas directivas, presidencias, vicepresidencias, directorios, comités u otros equivalentes con cualquier nomenclatura, de empresas o entidades públicas que incrementen su remuneración, durante el presente ejercicio presupuestario.

Esta norma, podría tener vigencia o no para el ejercicio presupuestario del año 2024, dependiendo del tenor de la Ley de Presupuestos del Sector Público para dicho año, la cual, comenzará a regir a partir del 01 de enero del año referido.

Esta norma, podría tener vigencia o no para el ejercicio presupuestario del año 2022, dependiendo del tenor de la Ley de Presupuestos del Sector Público para dicho año, la cual, comenzará a regir a partir del 01 de enero del año referido.

#### - Posibilidad de percibir una indemnización en el evento de desvinculación

El/la alto/a directivo público tendrá derecho a gozar de una indemnización equivalente al total de las remuneraciones devengadas en el último mes, por cada año de servicio en la institución en calidad de alto directivo público, con un máximo de seis, conforme a lo establecido en el inciso tercero del artículo quincuagésimo octavo de la Ley N° 19.882.

La indemnización se otorgará en el caso que el cese de funciones se produzca por petición de renuncia, antes de concluir el plazo de nombramiento o de su renovación, y no concurra una causal derivada de su responsabilidad administrativa, civil o penal, o cuando dicho cese se produzca por el término del periodo de nombramiento sin que este sea renovado.

#### - Otras obligaciones a las cuales se encuentran afectos los altos directivos públicos

Los altos directivos públicos, deberán dar estricto cumplimiento al principio de probidad administrativa, previsto en el inciso primero del artículo 8° de la Constitución Política de la República y en el Título III de la Ley Orgánica Constitucional de Bases Generales de la Administración del Estado, N° 18.575.

De igual modo, los altos directivos públicos, deberán dar estricto cumplimiento a las normas sobre Declaración de Intereses y de Patrimonio, previstas en la Ley N° 20.880 y su Reglamento, contenido en el Decreto N° 2, de 05 de abril de 2016, del Ministerio Secretaría General de la Presidencia.

Los Jefes Superiores de los Servicios Públicos y los Directores Regionales, conforme a lo dispuesto en la Ley N° 20.730 y su Reglamento, son sujetos pasivos de Lobby y Gestión de Intereses Particulares, por lo que quedan sometidos a dicha normativa para los efectos indicados.

De igual modo, otros directivos, en razón de sus funciones o cargos pueden tener atribuciones decisorias relevantes o pueden influir decisivamente en quienes tengan dichas atribuciones. En ese caso, por razones de transparencia, el jefe superior del servicio anualmente individualizará a las personas que se encuentren en esta calidad, mediante una resolución que deberá publicarse de forma permanente en sitios electrónicos. En ese caso, dichos directivos pasarán a poseer la calidad de Sujetos Pasivos de la Ley

del Lobby y Gestión de Intereses Particulares y, en consecuencia, quedarán afectos a la Ley N° 20.730 y su Reglamento, contenido en el Decreto N° 71, de junio de 2014, del Ministerio Secretaría General de la Presidencia.

Finalmente, los altos directivos públicos deberán dar estricto cumplimiento a las disposiciones contenidas en las Resoluciones Afectas Números 1 y 2 de 2017, de la Dirección Nacional del Servicio Civil, que establecen normas de aplicación general en materias de Gestión y Desarrollo de Personas en el Sector Público.