

**JEFE/A UNIDAD DE CONTROL
SERVICIO ADMINISTRATIVO DEL GOBIERNO REGIONAL DE VALPARAÍSO
II NIVEL JERÁRQUICO**

LUGAR DE DESEMPEÑO

Región de Valparaíso,
Valparaíso

I. INFORMACIÓN GENERAL DEL CARGO

**1.1 MISIÓN
DEL CARGO**

Al/a la Jefe/a Unidad de Control, le corresponderá cautelar el control del orden financiero y presupuestario del gobierno regional, realizando auditorías operativas internas acorde a los ordenamientos legales y reglamentación vigente. Además de asesorar al/a la Gobernador/a Regional en el cumplimiento legal y normativo de sus actuaciones, con el fin de resguardar los recursos institucionales desde un prisma jurídico, financiero y administrativo.

**1.2 REQUISITOS
LEGALES**

Título profesional o grado académico de una carrera de a lo menos ocho semestres de duración, otorgado por una institución de educación superior del Estado o reconocida por éste, con al menos cinco años de experiencia profesional.

Sólo podrán postular profesionales del área de la auditoría, o de alguna acorde con la función, o con especialidad en la materia.

Fuente: Art. 68 quinquies del DFL 1-19.175 que fija el texto refundido, coordinado, sistematizado y actualizado de la ley N° 19.175, orgánica constitucional sobre gobierno y administración regional, modificada por la ley N° 21.074, de fecha 02 de febrero de 2018 del Ministerio del Interior y Seguridad Pública.

**1.3 EXPERIENCIA Y
CONOCIMIENTOS**

Es altamente deseable poseer experiencia en materias de auditoría y control de gestión en un nivel apropiado para las necesidades específicas de este cargo.

Adicionalmente, se valorará tener experiencia en normativas de auditoría y sector público. Deseable: en compras públicas, conocimiento de SIGFE, derecho público, contabilidad gubernamental, Sistema Nacional de Inversiones.

Se valorará poseer tres años de experiencia en cargos de coordinación o jefatura en instituciones públicas o privadas.

**1.4
ÁMBITO DE
RESPONSABILIDAD**

Nº Personas que dependen directamente del cargo	Por definir
Nº Personas que dependen indirectamente del cargo	Por definir
Presupuesto que administra	Presupuesto que se asigne el Gobierno Regional

II. PROPÓSITO Y CARACTERÍSTICAS DEL CARGO

**2.1
FUNCIONES
ESTRATÉGICAS
DEL CARGO**

Al asumir el cargo de Jefe/a Unidad de Control le corresponderá desempeñar las siguientes funciones:

1. Prestar asesoría técnica especializada al Gobernador Regional, Divisiones y Unidades de la Gobernación Regional en materias de auditoría interna, gestión y control interno.
2. Asesorar al Gobernador Regional en materias de auditoría y responder con una comunicación eficaz y oportuna a auditorías de contingencias solicitadas por el Consejo Regional u otros organismos.
3. Velar por el cumplimiento de los controles internos del Gobierno Regional, revisando y monitoreando los riesgos inherentes de la institución, y recomendar acciones para corregir las debilidades y riesgos de control, mejorando la eficacia de los procesos concluidos o en desarrollo.
4. Formular y proponer al Gobernador Regional, el plan anual de auditoría.
5. Auditar el cumplimiento de la ejecución financiera y presupuestaria del Gobierno Regional en apoyo al Consejo Regional, de acuerdo a las normas de la Ley Orgánica de Administración Financiera del Estado.
6. Verificar la adopción efectiva de las medidas correctivas dispuestas como consecuencia de las acciones de control interno y/o auditorías realizadas.
7. Informar y asesorar al Consejo Regional, sobre el cumplimiento en materias de gestión institucional.
8. Dirigir, coordinar y evaluar a su equipo de trabajo, orientándolos hacia el logro de los objetivos estratégicos y el cumplimiento de las metas del área, generando óptimas relaciones laborales e implementando buenas prácticas laborales que promuevan un buen clima laboral.

**2.2
EQUIPO DE TRABAJO**

Equipo de trabajo podría estar conformado por profesionales auditores, abogados, contadores, administradores públicos y/u otros afines.

**2.3
USUARIOS INTERNOS,
EXTERNOS y OTROS
ACTORES CLAVES**

Clientes Internos: Gobernador/a Regional, Consejo Regional, Administrador/a Regional, Jefes/as de División sólo en las materias de competencia de la Unidad de Control.

Clientes Externos: Contraloría Regional, Auditores Externos, Unidad de Análisis Financiero, Sociedad Civil, Consejo de Auditoría General de Gobierno (CAIGG).

**2.4
DESAFÍOS DEL
CARGO**

AMBITOS DE DESAFÍOS
1. Asegurar la fiscalización para velar por la calidad en la ejecución presupuestaria, en especial del Fondo de Desarrollo Regional, para la gestión oportuna, eficiente y sujeta a la legalidad, de los recursos públicos.
2. Promover en el Gobierno Regional la cultura de la legalidad, la transparencia y del buen de los recursos públicos.
3. Liderar las acciones de prevención, control y eventual denuncia de las prácticas alejadas de la legalidad y/o corruptas
4. Incrementar la cobertura, profundidad, impacto y efecto preventivo de las auditorías y de la fiscalización a la gestión pública.
5. Realizar acciones preventivas para identificar, evaluar y desarrollar auditorias de procesos, procedimientos y mapas de riesgo.

III. COMPETENCIAS Y VALORES PARA EL CARGO

3.1 VALORES Y PRINCIPIOS PARA EL EJERCICIO DE LA DIRECCIÓN PÚBLICA¹

VALORES Y PRINCIPIOS TRANSVERSALES

PROBIDAD Y ÉTICA EN LA GESTIÓN PÚBLICA

Capacidad de actuar de modo honesto, leal e intachable, respetando las políticas institucionales, resguardando y privilegiando la generación de valor público y el interés general por sobre el particular. Implica la habilidad de orientar a otros hacia el cumplimiento de estándares éticos.

VOCACIÓN DE SERVICIO PÚBLICO

Capacidad de reconocer el rol que cumple el Estado en la calidad de vida de las personas y mostrar motivación por estar al servicio de los demás, expresando ideas claras de cómo aportar al desarrollo de acciones que contribuyan al bien de la sociedad. Implica el interés y voluntad de comprometerse con la garantía de los principios generales de la función pública, los derechos y deberes ciudadanos y las políticas públicas definidas por la autoridad.

CONCIENCIA DE IMPACTO PÚBLICO

Capacidad de comprender el contexto, evaluando y asumiendo responsabilidad del impacto que pueden generar sus decisiones en otros. Implica la habilidad de orientar la labor de sus trabajadores hacia los intereses y necesidades de la ciudadanía, añadiendo valor al bienestar público y al desarrollo del país.

¹ Principios generales que rigen la función pública <https://www.serviciocivil.cl/sistema-de-alta-direccion-publica-2/sistema-de-alta-direccion-publica>

3.2 COMPETENCIAS PARA CARGO

C1. COMUNICACIÓN EFECTIVA

Capacidad para comunicarse de manera efectiva y oportuna con distintos interlocutores, expresándose con desenvoltura y claridad, escuchando atentamente a su interlocutor y priorizando el mensaje que desea entregar, en pos del logro de objetivos institucionales

C2. GESTIÓN Y LOGRO

Capacidad para establecer metas desafiantes orientadas al logro de los objetivos institucionales, movilizandando recursos y alineando a las personas hacia su cumplimiento, monitoreando el avance, entregando apoyo y dirección frente a obstáculos y desviaciones, e implementando acciones correctivas en función de lograr resultados de excelencia.

C3. GESTIÓN DE REDES

Capacidad para construir y mantener relaciones de colaboración con personas y organizaciones claves para favorecer el logro de los objetivos, posicionando a la institución y generando respaldo y compromiso hacia la consecución de metas tanto institucionales como interinstitucionales.

C4. MANEJO DE CRISIS Y CONTINGENCIAS

Capacidad para identificar y responder a situaciones emergentes, de presión, conflicto y/o incertidumbre, implementando soluciones estratégicas, eficaces y oportunas. Implica la habilidad para mantener una actitud resiliente en situaciones de exigencia y alta complejidad.

C5. LIDERAZGO Y GESTIÓN DE PERSONAS

Capacidad para motivar y orientar a las personas, reconociendo y desarrollando el talento, generando compromiso con la visión y valores institucionales. Implica la capacidad de promover un clima armónico de trabajo, velando por las buenas prácticas laborales y generando cohesión y espíritu de equipo.

IV. CARACTERÍSTICAS DEL GOBIERNO REGIONAL

4.1 DOTACIÓN

Dotación Total (planta y contrata)	138
Dotación de Planta	30
Dotación a Contrata	98
Código del Trabajo	1
Personal a Honorarios	21
Presupuesto de Funcionamiento	\$5.294.933.000
Presupuesto de Regional de Inversión	\$ 82.165.648.000
Presupuesto Anual Total	\$ 87.460.617.000

**4.2
CONTEXTO Y
DEFINICIONES
ESTRATÉGICAS
DEL SERVICIO**

Misión

Ejercer la administración superior de la Región de Valparaíso a objeto de promover su desarrollo sostenible, orientado a mejorar la calidad de vida de sus habitantes, formulando y aplicando instrumentos de planificación y de inversión de decisión regional en el marco del proceso de descentralización, mediante el trabajo de un equipo de personas competentes y apegadas a los valores institucionales.

Objetivos Estratégicos

1. Diseñar, elaborar, aprobar y aplicar instrumentos de planificación y ordenamiento territorial, en base a procesos técnicos y participativos, para promover la descentralización y el desarrollo regional.
2. Optimizar la gestión de la inversión de decisión regional y articularla con la inversión sectorial en coherencia con las prioridades regionales.
3. Proponer, promover y ejecutar planes, programas y proyectos de alcance regional en el ámbito del fomento productivo, la innovación, la infraestructura, el transporte y el desarrollo social y humano.

Productos Estratégicos

1. Planificación del Desarrollo Regional: Instrumentos de Planificación regional y territorial que orienten la inversión de los actores relevantes.
2. Coordinación de la Inversión Pública Regional: Utilización de Instrumentos de planificación vigentes para la adecuada programación y coordinación de la Inversión pública regional, tales como la coordinación y seguimiento del proceso de formulación del Anteproyecto Regional de Inversiones (ARI) y del Proyecto de Presupuesto de Inversión Regional (PROPIR), Convenios de Programación, el Plan Plurianual de Inversión y la Formulación de Cartera de Inversión FNDR.
3. Administración y gestión del Fondo Nacional de Desarrollo Regional (FNDR): Financiamiento, ejecución, fiscalización y control de iniciativas de inversión financiadas con el FNDR.
4. Seguimiento y evaluación de la inversión regional: Seguimiento y evaluación de la Inversión pública regional.

Usuarios/as

1. Municipalidades de la Región.
2. Servicios Públicos de la Región.
3. Instituciones de Educación
4. Entidades sin fines de lucro
5. Habitantes de la Región

- 6. Empresas
- 7. Población Flotante

Cobertura Territorial

Cobertura Territorial Los gobiernos regionales se encuentran ubicados en las capitales regionales del país, siendo un órgano descentralizado. Las comunas que conforman la región agrupadas por Provincia son las siguientes:

Marga Marga	Valparaíso	Los Andes	Santo Antonio	San Felipe	Quillota	Petorca	Isla de Pascua
Limache	Casablanca	Calle Larga	Algarrobo	Catemu	Hijuelas	Cabildo	Isla de Pascua
Olmué	Concón	Los Andes	Cartagena	Llay-Llay	La Calera	La Ligua	
Quilpué	Juan Fernández	Rinconada	El QuiscoEl	Panquehue	La Cruz	Papudo	
Villa Alemana	Puchuncaví	San Esteban	Tabo	Putando	Nogales	Petorca	
	Quintero		San Antonio	San Felipe	Quillota	Zapallar	
	Valparaíso		Santa María				
	Viña del Mar		Santo Domingo				

**4.3
CARGOS DEL
SERVICIO
SELECCIONADOS A
TRAVÉS DEL SISTEMA
ADP**

El cargo del Gobierno Regional que se concursa por el sistema de ADP es: Jefe/a Unidad de Control.

5. ORGANIGRAMA

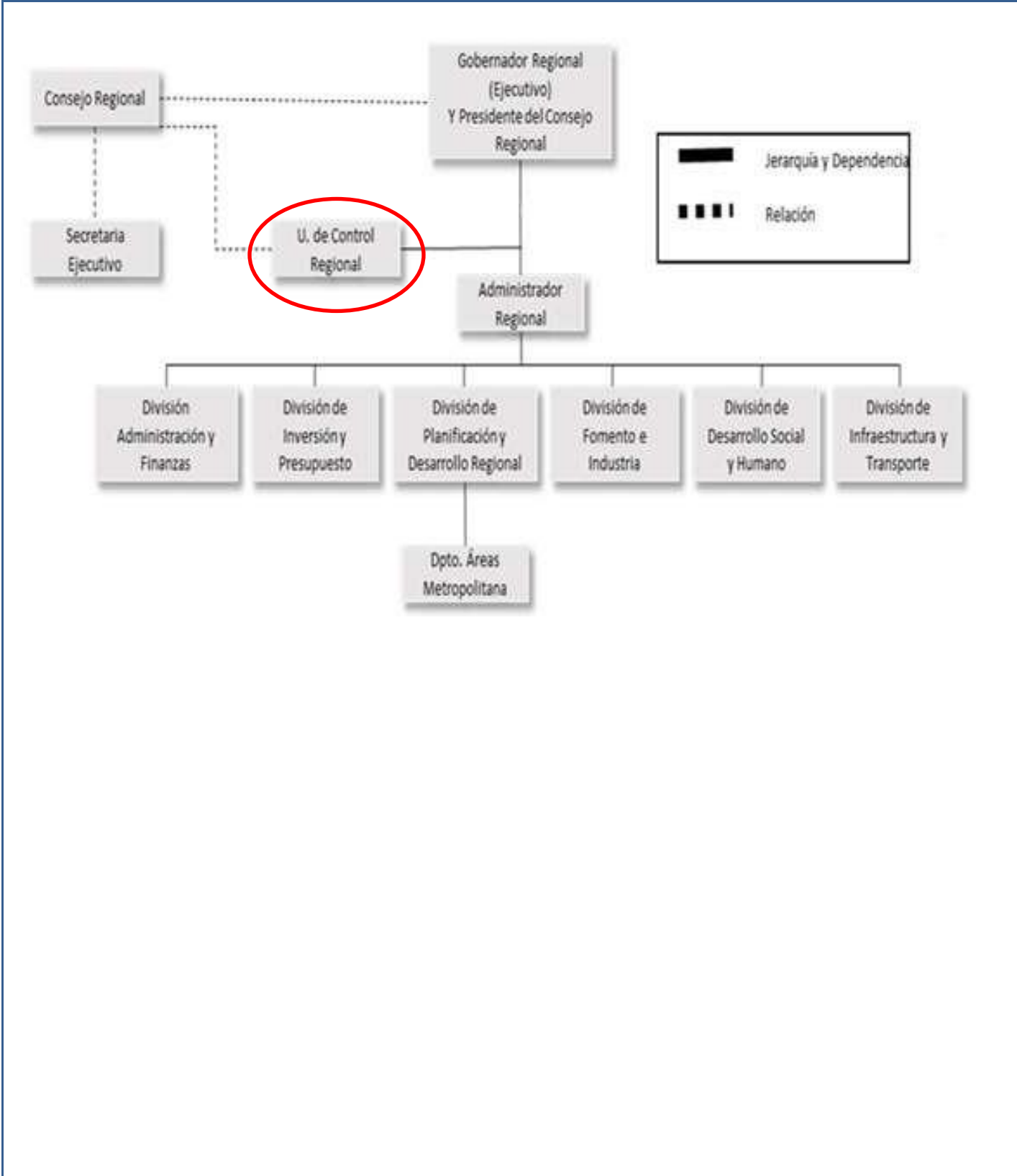

6. RENTA

El cargo corresponde a un grado **5°** de la Escala Única de Sueldos DL 249. Incluye las asignaciones de modernización. Su renta líquida promedio mensualizada referencial asciende a **\$3.177.000.-** para un/a no funcionario/a, la que se obtiene de una aproximación del promedio entre el "Total Remuneración Líquida Aproximada" de los meses sin asignación de modernización y el "Total Remuneración Líquida Aproximada" de los meses con asignación de modernización, que se detalla a continuación:

Procedencia	Detalle Meses	Total Renta Bruta	Total Remuneración Líquida Aproximada
Funcionarios del Servicio*	Meses sin asignación de modernización ***: enero, febrero, abril, mayo, julio, agosto, octubre y noviembre.	\$3.284.377.-	\$2.631.160.-
	Meses con asignación de modernización: marzo, junio, septiembre y diciembre.	\$5.804.183.-	\$4.880.014.-
Renta líquida promedio mensualizada referencial para funcionario del Servicio			\$3.381.000.-
No Funcionarios**	Meses sin asignación de modernización ***: enero, febrero, abril, mayo, julio, agosto, octubre y noviembre.	\$3.268.026.-	\$2.616.117.-
	Meses con asignación de modernización: marzo, junio, septiembre y diciembre.	\$5.129.059.-	\$4.297.830.-
Renta líquida promedio mensualizada referencial para no funcionario del Servicio			\$3.177.000.-

***Funcionarios del Servicio:** Se refiere a los postulantes que provienen del mismo Servicio.

****No Funcionario:** Se refiere a los postulantes que no provienen del mismo Servicio.

*****La asignación de modernización** constituye una bonificación que considera un 15% de componente base, hasta un 7,6% por desempeño institucional y hasta un 8% por desempeño colectivo. Esta última asignación se percibe en su totalidad después de cumplir un año calendario completo de antigüedad en el servicio (ley 19.553, ley 19.882 y ley 20.212).

VII. CONDICIONES DE DESEMPEÑO

7.1 CONDICIONES DE DESEMPEÑO DE ALTOS DIRECTIVOS PUBLICOS

- Nombramiento.

El Jefe/a de la unidad de control será nombrado por el gobernador regional respectivo, con acuerdo de los cuatro séptimos de los consejeros regionales en ejercicio, entre cualquiera de quienes integren la nómina propuesta mediante un procedimiento análogo al establecido para el nombramiento de Altos Directivos Públicos de segundo nivel jerárquico, siendo aplicables, en lo que correspondiere, las disposiciones del Párrafo 3° del Título VI de la ley N° 19.882

- Extensión del nombramiento y posibilidad de renovación.

El Jefe/a de la unidad de control durará en su cargo cinco años, no pudiendo repostular en el mismo gobierno regional para un período consecutivo. Art. 68 quinquies, DFL 1-19.175 fija el texto refundido, coordinado, sistematizado y actualizado de la ley N° 19.175, orgánica constitucional sobre gobierno y administración regional, modificada por la ley N° 21.074, de fecha 02 de febrero de 2018 del Ministerio del Interior y Seguridad Pública.

- Causales para los efectos de remoción.

El Jefe/a de la unidad de control sólo podrá ser removido en virtud de causales de cese de funciones aplicables a los funcionarios públicos. En caso de incumplimiento de sus funciones, en especial aquellas que dicen relación con la información presupuestaria y de flujos comprometidos que debe entregar trimestralmente, el sumario deberá ser instruido por la Contraloría General de la República, a solicitud del consejo regional.

Cabe precisar que el artículo 146 del DFL N° 29, de 2004, del Ministerio de Hacienda que fija texto refundido, coordinado y sistematizado de la Ley N° 18.834, sobre Estatuto Administrativo, establece que el funcionaria/o cesará en el cargo por las siguientes causales:

- a) Aceptación de renuncia;
- b) Obtención de jubilación, pensión o renta vitalicia en un régimen previsional, en relación al respectivo cargo público;
- c) Declaración de vacancia;
- d) Destitución;
- e) Supresión del empleo;
- f) Término del período legal por el cual se es designado, y
- g) Fallecimiento.

- Otras Obligaciones

El jefe de la unidad de control deberá dar cuenta al consejo regional, trimestralmente, sobre el cumplimiento de sus funciones. Una vez hecha dicha presentación al consejo, ésta deberá ser publicada por el gobierno regional en su correspondiente sitio electrónico.

El Jefe/a de la unidad de control, deberán dar estricto cumplimiento al principio de probidad administrativa, previsto en el inciso primero del artículo 8° de la Constitución Política de la República y en el Título III de la Ley Orgánica Constitucional de Bases Generales de la Administración del Estado, N° 18.575.