

DIRECTOR O DIRECTORA HOSPITAL CASTRO¹
SERVICIO DE SALUD CHILOÉ
MINISTERIO DE SALUD
II NIVEL JERÁRQUICO

LUGAR DE DESEMPEÑO

Región de los Lagos, Castro

I. PROPÓSITO Y DESAFÍOS DEL CARGO

1.1 MISIÓN Y FUNCIONES DEL CARGO

Al Director o a la Directora del Hospital Augusto Riffart de Castro le corresponde dirigir y gestionar las áreas técnico, asistencial y administrativa del establecimiento, en conformidad a las disposiciones de la red asistencial y de acuerdo a la políticas públicas del sector salud; para la entrega de un servicio de salud integral, oportuno y de calidad para sus usuarios y usuarias, que permita orientar el quehacer de la organización hacia la consecución de los objetivos sanitarios, las metas expresadas en la reforma del sector, los lineamientos propios al interior de la red del Servicio de Salud Chiloé, de acuerdo con el marco legal y normativas vigentes.

Funciones del cargo.

Al asumir el cargo de Director o Directora del Hospital Augusto Riffart de Castro le corresponderá desempeñar las siguientes funciones:

1. Liderar el desarrollo de un proceso asistencial eficiente en el establecimiento hospitalario, que responda a las necesidades de salud de la población beneficiaria en el marco del modelo de gestión asistencial del establecimiento, con énfasis en la calidad de atención al usuario.
2. Dirigir en el ámbito de su competencia, el cumplimiento de los objetivos sanitarios, modernización de las redes asistenciales, plan de salud y modelo de atención, contenido en la reforma de salud.
3. Asegurar la correcta, oportuna y eficiente administración de recursos financieros, de infraestructura y equipamiento, cumpliendo con las metas presupuestarias y de disciplina financiera a través de la mejora en la generación de ingresos propios y eficiencia en los gastos del establecimiento y aquellas definidas en la red asistencial de salud.
4. Liderar el desarrollo de un plan estratégico del establecimiento, velando por el cumplimiento de los estándares definidos en la evaluación de la calidad para mantener la acreditación.
5. Asegurar la oferta permanente de todas las prestaciones de su Cartera de Servicios vigente y proponer desde su ámbito de competencia nueva oferta de prestaciones y/o polos de desarrollo del establecimiento de acuerdo a las necesidades de la red asistencial.
6. Mantener y desarrollar sistemas de gestión de satisfacción usuaria, que incluyen entre otros, sistemas de medición, gestión de mejoras y solución de reclamos y sugerencias, optimizando la entrega de la información de los procesos clínicos.
7. Desarrollar y mantener relaciones del establecimiento con la comunidad, sus organizaciones y el inter sector.
8. Desarrollar y mantener en el ámbito interno del establecimiento, la participación de los funcionarios y sus organizaciones en el marco de las Buenas Prácticas Laborales para el Sector Público.

1.2 ÁMBITO DE RESPONSABILIDAD

Nº Personas que dependen directamente del cargo	12
Nº Personas que dependen indirectamente del cargo	955
Presupuesto que administra	M\$ 44.053.884-

¹ Fecha de aprobación por parte del Consejo de Alta Dirección Pública: Vladimir Pizarro
 Representante del Consejo de Alta Dirección Pública: 03 – 12 -2024

1.3 DESAFÍOS Y LINEAMIENTOS PARA EL PERIODO²

Corresponde a las contribuciones específicas que la autoridad respectiva espera que el Alto Directivo Público realice durante el período de su gestión, en adición a las tareas regulares propias del cargo, señaladas en el punto anterior. Estos lineamientos orientan el diseño del **Convenio de Desempeño ADP**.

DESAFÍOS	LINEAMIENTOS
<p>1. Participar activamente en el proyecto de Normalización del Hospital Augusto Riffart de Castro, en coordinación con el Servicio de Salud Chiloé.</p>	<p>1.1 Coordinar y trabajar en conjunto con la Dirección de Servicio de Salud en el desarrollo del proyecto de Normalización, con la finalidad de que este dé respuesta a las necesidades de la población de la Provincia de Chiloé. 1.2 Desarrollar, en su calidad de Hospital Base, un modelo de Gestión Hospitalario acorde a las necesidades de la Red del Servicio de Salud Chiloé.</p>
<p>2. Fortalecer la gestión del Hospital optimizando sus procesos clínicos y resultados, para la solución de los problemas de salud de la población usuaria.</p>	<p>2.1 Asegurar que los procesos y plazos asociados al cumplimiento GES, se cumplan. 2.2 Asegurar el cumplimiento de los planes de acción para mejorar la oportunidad y disminuir los tiempos de espera quirúrgica y de consulta por especialidad. 2.3 Liderar y asegurar el cumplimiento de los procesos de compromisos de gestión fijados por el Hospital. 2.4 Liderar el proceso de acreditación y reacreditación.</p>
<p>3. Optimizar la gestión financiera para alcanzar las metas de la actividad asistencial sujeto al presupuesto asignado.</p>	<p>3.1 Liderar el diseño de estrategias destinadas a lograr un equilibrio presupuestario. 3.2 Fortalecer y desarrollar planes de compra anuales de medicamentos e insumos, basados en la programación y uso eficiente de los recursos.</p>
<p>4. Impulsar una gestión participativa, con énfasis en la satisfacción usuaria y que dé cumplimiento de las garantías en salud y deberes y derechos ciudadanos.</p>	<p>4.1. Potenciar instancias de participación ciudadana existentes, con enfoque intersectorial (voluntariado, consejo consultivo, agrupaciones comunitarias, OIRS y Micro CIRA). 4.2. Liderar y perfeccionar un plan de trabajo participativo con los funcionarios/as, que se enfoque a mejorar la satisfacción usuaria. 4.3. Desarrollar planes de difusión y capacitación continua para la comunidad en materias de políticas públicas de salud.</p>
<p>5. Desarrollar e implementar un plan de trabajo considerando la perspectiva de género e integridad pública, en el área de gestión de Personas para fortalecer la calidad de vida laboral en el establecimiento.</p>	<p>5.1 Fomentar equipos de trabajo cohesionados y en red y al mismo tiempo definir los lineamientos de: contratación, inducción, selección y capacitación de futuros funcionarios. 5.2 Generar los lineamientos y velar por la implementación de los programas de calidad de Vida Laboral en los ámbitos de salud de las personas, conciliación/cuidados infantiles, buen trato laboral y disminución del ausentismo. 5.3 Generar estrategias para atraer y retener médicos especialistas y otros profesionales de la salud que le permitan dar respuesta a las demandas de la ciudadanía y aumentar la satisfacción de los usuarios 5.4 Promover acciones en materia de gestión y desarrollo de personas, integrando en sus</p>

² Convenio de desempeño y condiciones de desempeño de Altos Directivos Públicos se encuentran disponibles en la página de postulación para su aprobación.

	políticas, procesos y prácticas perspectiva de género ³ , inclusión, salud del trabajador y ambiente laboral saludable.
--	--

1.4 RENTA DEL CARGO

El no cumplimiento de las metas establecidas en el Convenio de Desempeño, que debe suscribir el Alto Directivo Pública, tendrá efectos en la remuneración en el siguiente año de su gestión.

El cargo corresponde a un grado **5°** de la Escala de Remuneraciones de los Servicios de Salud, regidos por la Ley N° 18.834 y DL. 249, más un porcentaje de Asignación de Alta Dirección Pública de un **65%**. Incluye las asignaciones de zona y bonificación especial para zonas extremas. Su renta líquida promedio mensualizada referencial asciende a **\$5.365.000.-** para un/a no funcionario/a, la que se obtiene de una aproximación del promedio entre el "Total Remuneración Líquida Aproximada" de los meses sin bonificación especial para zonas extremas y el "Total Remuneración Líquida Aproximada" de los meses con bonificación especial para zonas extremas, cuyo detalle es el siguiente:

*Renta líquida promedio mensual referencial meses sin bonificación especial para zonas extremas (enero, febrero, abril, mayo, julio, agosto, octubre y noviembre) **\$5.279.000.-**

Renta líquida promedio mensual referencial meses con bonificación especial para zonas extremas asignación de estímulo por experiencia y desempeño funcionario (marzo, junio, septiembre y diciembre) **\$5.535.000.-

No obstante la remuneración detallada, los cargos de Directores/as de Servicios de Salud y de Hospital provistos por el Sistema de Alta Dirección Pública, podrán remunerarse indistintamente bajo el régimen del decreto ley N° 249, de 1973, del Ministerio de Hacienda, en el grado que tienen asignado en la referida planta de personal, o de acuerdo a las normas de la ley N° 19.664 **siempre que estén dentro del ámbito de aplicación de dicha ley**, conforme a la opción que manifieste el/la interesado/a, la que deberá constar en el respectivo acto de nombramiento. (La ley N° 19.664 tiene aplicación cuando la persona nombrada en alguno de los cargos señalados posee el título profesional de médico-cirujano, farmacéutico o químico-farmacéutico, bioquímico y/o cirujano dentista).

En los casos de los cargos de Directores/as de Servicios de Salud y de Hospital y Subdirector/a Médico/a de Servicio de Salud y de Hospital, el porcentaje de asignación de alta dirección pública a que tendrán derecho dichos directivos/as podrá ser diferenciado según se trate del régimen de remuneraciones del decreto ley N° 249, de 1973, o de las normas de la ley N° 19.664.

La concesión de la asignación de alta dirección pública, sumadas las remuneraciones de carácter permanente, no podrán significar en cada año calendario una cantidad promedio superior a las que corresponden al/la Subsecretario/a de la cartera respectiva (artículo sexagésimo quinto ley 19.882).

³ **Perspectiva de género:** forma de ver o analizar el impacto del género en las oportunidades, roles e interacciones sociales de las personas, permitiendo luego transversalizar esta perspectiva en una política institucional. La categoría de género, como categoría análisis, alude a las diferencias entre los sexos que se han construido culturalmente, y no a las diferencias físicas y biológicas o que son atribuibles a la naturaleza (Manual para el uso del lenguaje inclusivo no sexista en el Poder Judicial), en los/las Altos Directivos Públicos se traduce por ejemplo en reducir las brechas de acceso a cargos directivos y todas aquellas medidas que mitiguen la desigualdad en las organizaciones.

II. PERFIL DEL CANDIDATO

2.1 REQUISITOS LEGALES ⁴

Este componente es evaluado en la **etapa I de Admisibilidad**. Su resultado determina en promedio a un 90% de candidatos que avanzan a la siguiente etapa.

Estar en posesión de un Título Profesional de una carrera de, a lo menos 8 semestres de duración, otorgado por una Universidad o Instituto Profesional del Estado o reconocido por éste o aquellos validados en Chile de acuerdo con la legislación vigente y acreditar una experiencia profesional no inferior a 5 años, en el sector público o privado.

Por tratarse de un Hospital que tiene la calidad de Establecimiento de Autogestión en Red, se requerirá, además, competencia en el ámbito de la gestión en salud.

Fuente: Artículo N° 2° del DFL N° 22 de 24 de Agosto de 2017 del Ministerio de Salud

2.2 EXPERIENCIA Y CONOCIMIENTOS

Este componente es evaluado en la **etapa II de Filtro Curricular**. Su resultado determina en promedio, un 12% de candidatos que avanzan a la siguiente etapa de evaluación. Este análisis se profundizará en la etapa III.

Se requiere contar con al menos 3 años de experiencia en cargos directivos o gerenciales, en organizaciones de salud y/o cargos de jefaturas de servicios clínicos, en instituciones públicas o privadas en un nivel apropiado para las necesidades específicas de este cargo. *

Adicionalmente, se valorará contar con experiencia en gestión y desarrollo de personas y enfoque de género y/o inclusión. **

***Se considerará la experiencia laboral de los últimos 15 años. Es un criterio excluyente.**

****No es un criterio excluyente, entrega puntaje adicional en el análisis curricular**

2.3 VALORES PARA EL EJERCICIO DEL CARGO

Este componente es evaluado por las empresas consultoras en la **etapa III que corresponde a la Evaluación Gerencial**.

VALORES Y PRINCIPIOS TRANSVERSALES

PROBIDAD Y ÉTICA EN LA GESTIÓN PÚBLICA

Capacidad de actuar de modo honesto, leal e intachable, respetando las políticas institucionales, resguardando y privilegiando la generación de valor público y el interés general por sobre el particular. Implica la habilidad de orientar a otros hacia el cumplimiento de estándares éticos.

VOCACIÓN DE SERVICIO PÚBLICO

Capacidad de reconocer el rol que cumple el Estado en la calidad de vida de las personas y mostrar motivación por estar al servicio de los demás, expresando ideas claras de cómo aportar al desarrollo de acciones que contribuyan al bien de la sociedad. Implica el interés y voluntad de comprometerse con la garantía de los principios generales de la función pública, los derechos y deberes ciudadanos y las políticas públicas definidas por la autoridad.

CONCIENCIA DE IMPACTO PÚBLICO

Capacidad de comprender el contexto, evaluando y asumiendo responsabilidad del impacto que pueden generar sus decisiones en otros. Implica la habilidad de orientar la labor de sus trabajadores hacia los intereses y necesidades de la ciudadanía, añadiendo valor al bienestar público y al desarrollo del país.

⁴ Para el cómputo de la duración de la carrera que da origen al título profesional de pregrado, podrán sumarse los estudios de post grado realizados por el mismo candidato. Fuente legal: Artículo Cuadragésimo de la Ley N° 19.882, inciso final, parte final, modificado por el número 6, del artículo 1°, la ley N° 20.955.

**2.4
COMPETENCIAS
PARA EL
EJERCICIO DEL
CARGO**

Este componente es evaluado por las empresas consultoras en la segunda fase de la **etapa III** que corresponde a la **Evaluación por Competencias**. Su resultado determina en promedio, un 5% de postulantes que pasan a las entrevistas finales con el Consejo de Alta Dirección Pública o Comité de Selección, según sea el caso.

COMPETENCIAS

C1. COMUNICACIÓN ESTRATÉGICA

Capacidad para generar un plan comunicacional en situaciones complejas o relevantes, consistentes y alineadas con la estrategia de la organización. Considera medios disponibles, audiencia, contexto e impacto del mensaje, desarrollando un relato claro y facilitando espacio para la escucha y diálogo constructivo.

C2. GESTIÓN Y LOGRO

Capacidad para impulsar proyectos o iniciativas desafiantes para las metas de la organización, gestionando los planes de trabajo de manera ágil, orientando al equipo hacia el logro de objetivos y definiendo indicadores de éxito para gestionar el avance y cumplir con el logro de resultados de calidad.

C3. GESTIÓN DE REDES

Capacidad para construir relaciones de colaboración con personas y organizaciones clave para favorecer el logro de los objetivos e impactos concretos para la organización. Implica la capacidad de generar compromiso y lograr acuerdos beneficiosos para ambas partes, en pos de la creación de valor.

C4. MANEJO DE CRISIS Y CONTINGENCIAS

Capacidad para responder a situaciones emergentes de conflicto o crisis de manera efectiva, implementando planes de acción oportunos y generando las coordinaciones pertinentes para responder de forma temprana a la situación. Implica realizar una evaluación de las causas e impactos logrando un aprendizaje significativo para la organización.

C5. LIDERAZGO Y GESTIÓN DE EQUIPOS

Capacidad para promover equipos de trabajo diversos e inclusivos, impulsando el desarrollo de capacidades y desafiando a los equipos a actuar con autonomía. Implica la capacidad de abordar los conflictos de manera oportuna, promoviendo el diálogo constructivo y la búsqueda de acuerdos.

III. CARACTERÍSTICAS DEL HOSPITAL

3.1 DOTACIÓN

Dotación Total (planta y contrata)	967
Presupuesto Anual	M\$ 44.053.884

**3.2
CONTEXTO Y
DEFINICIONES
ESTRATÉGICAS DEL
SERVICIO Y HOSPITAL**

El Servicio de Salud Chiloé está conformado administrativamente por las diez comunas que componen la Provincia de Chiloé: Castro, Ancud, Quemchi, Dalcahue, Curaco de Vélez, Quinchao, Puqueldón, Chonchi, Queilen y Quellón. Cuenta con una Población INE de 168.185 habitantes y una población Fonasa que asciende a 183.121 beneficiarios FONASA a septiembre 2024. Fue creado el 1 de julio de 2008 y está conformado por una red de 5 establecimientos: Hospital de Castro (EAR), Hospital de Ancud (mediana complejidad) y los Hospitales de Quellón, Achao y Queilén (todos de baja complejidad).

La Atención Primaria, es administrada por un Departamento de Salud Municipal y 9 Corporaciones de Salud que cuentan con: 10 CESFAM; 2 Servicio de Atención Primaria de Alta Resolutividad (SAR) y 6 Servicio de Atención de Urgencia Rural (SUR); 14 Centros Comunitarios de Salud Familiar (CECOSF); 72 Postas de salud rural. Estos establecimientos se encuentran distribuidos en las diez comunas que componen la Provincia de Chiloé.

Misión Institucional del Hospital

Somos el Hospital de Alta Complejidad de la provincia de Chiloé, Asistencial – Docente, Acreditado y Autogestionado en Red, comprometido con la diversidad socio cultural y medioambiental de nuestro archipiélago, otorgando atenciones de salud con calidad, de forma segura y oportuna, con competencia técnica, integral, accesible y con equidad a nuestros usuarios, con eficiencia en el uso de los recursos, por medio de un equipo humano capacitado y comprometido con su labor, contribuyendo así al mejoramiento de la satisfacción usuaria de nuestra

población

Visión Institucional

Ser un Hospital Asistencial Docente, basado en un Modelo de Atención de Salud Integral, que sea reconocido por la excelencia en la atención centrada en los usuarios.

El Hospital de Castro, es un establecimiento de Autogestión en Red funcionalmente desconcentrado del Servicio de Salud Chiloé, cumple funciones como hospital base, siendo el centro de referencia para la atención de salud de la provincia de Chiloé, es un establecimiento asistencial de alta complejidad, dotado de variadas especialidades y subespecialidades las cuales se han ido diversificando en los últimos años; y tiene una dotación de 136 camas.

En relación a la producción del establecimiento, esta registra los siguientes indicadores:

ACTIVIDAD	2021	2022	2023
Consultas Médicas de Urgencia	33.307	37.484	31.143
Consultas Médicas de Especialidad	52.239	69.357	62.102
Partos (no incluye cesáreas)	463	527	445
Exámenes de laboratorio	723.331	839.547	851.349
Nº Camas	129	129	129
Egresos	5.706	6.542	6.123
Índice Ocupacional	79.9%	84.03%	84.95%
Promedio días estada	6.19	5.88	6.08
Intervenciones Quirúrgicas Mayores Electivas Ambulatorias	970	1.825	1.527
Intervenciones Quirúrgicas Mayores Electivas No Ambulatorias	1.036	1.584	1.344

En referencia a la deuda, a septiembre del 2024, esta asciende a **M\$ 1.933.530.-**

En el caso de la Lista de Espera Quirúrgica del Hospital, al 30 de septiembre de 2024 sumaba **4.700** pacientes, en tanto, sus listas de esperas de consulta de especialidad ascienden a **17 mil IC**, equivalente a **14.558** pacientes, concentrándose mayoritariamente en las especialidades de traumatología, cirugía digestiva y cirugía cardiovascular.

En el marco de proyectos de inversión asociados al Hospital de Castro, actualmente, se encuentra en ejecución el proyecto de **Mejoramiento de Infraestructura Crítica**.

**3.3
USUARIOS INTERNOS
Y EXTERNOS**

Usuarios Internos:

El Director o La Directora del Hospital de Castro, se relaciona con toda la dotación del establecimiento y preferentemente se vincula con:

- Equipo Directivo para coordinar acciones para cumplir con el Programa de presupuesto y producción hospitalaria.
- Debe relacionarse con la Dirección del Servicio de Salud Chiloé, en sus áreas de gestión médica, financiera, presupuestaria, y de recursos humanos en orden a coordinar, implementar y evaluar las condiciones del trabajo asistencial, la gestión financiera, las inversiones y la administración del recurso humano.
- Por otra parte, debe relacionarse y participar en los diferentes comités de trabajo existentes al interior de establecimiento y que requieran su participación o asesoramiento en orden a las temáticas que dichos comités abordan.

Usuarios Externos:

- La población usuaria como su principal cliente.
- Directivos o Directivas de la red asistencial: Jefes de Departamentos de Salud Municipal, Directores o Directoras de los Establecimientos Hospitalarios y Directores o Directoras de Consultorios de Atención Primaria

de la Provincia de Chiloé para la coordinación de actividades propias de la Red Asistencial.

- Organizaciones comunitarias, donde el Hospital participa de los Consejos Consultivos o de Desarrollo Local, además de diálogos ciudadanos, colaboración con los voluntariados y trabajo intersectorial.
- Organizaciones comunitarias y voluntariado activo, cuyo foco es brindar servicio directo a pacientes correspondientes al Servicio de Salud Chiloé y su Red Asistencial.
- Gobierno regional y autoridades regionales, provinciales y comunales.
- Fondo Nacional de Salud: el Hospital se relaciona en todas las materias relativas al financiamiento de las prestaciones sanitarias valoradas y Garantías Explícitas en Salud (GES).
- Contraloría General de la República: en los procesos de fiscalizaciones periódicas y extraordinarias.
- Universidades y centros formadores: por la ocupación de campos clínicos de alumnos de carreras profesionales y técnicas en salud en su proceso de formación.

Es importante enumerar las asociaciones de funcionarios existentes en el servicio.

Asociaciones de funcionarios.

Asociación Gremial	Nº socios
FENATS UNITARIA	267
FENATS HISTORICA	152
ASENF	83
APRUSS	147
ASOC. CHOFERES	1
TOTAL	650

3.4 ORGANIGRAMA

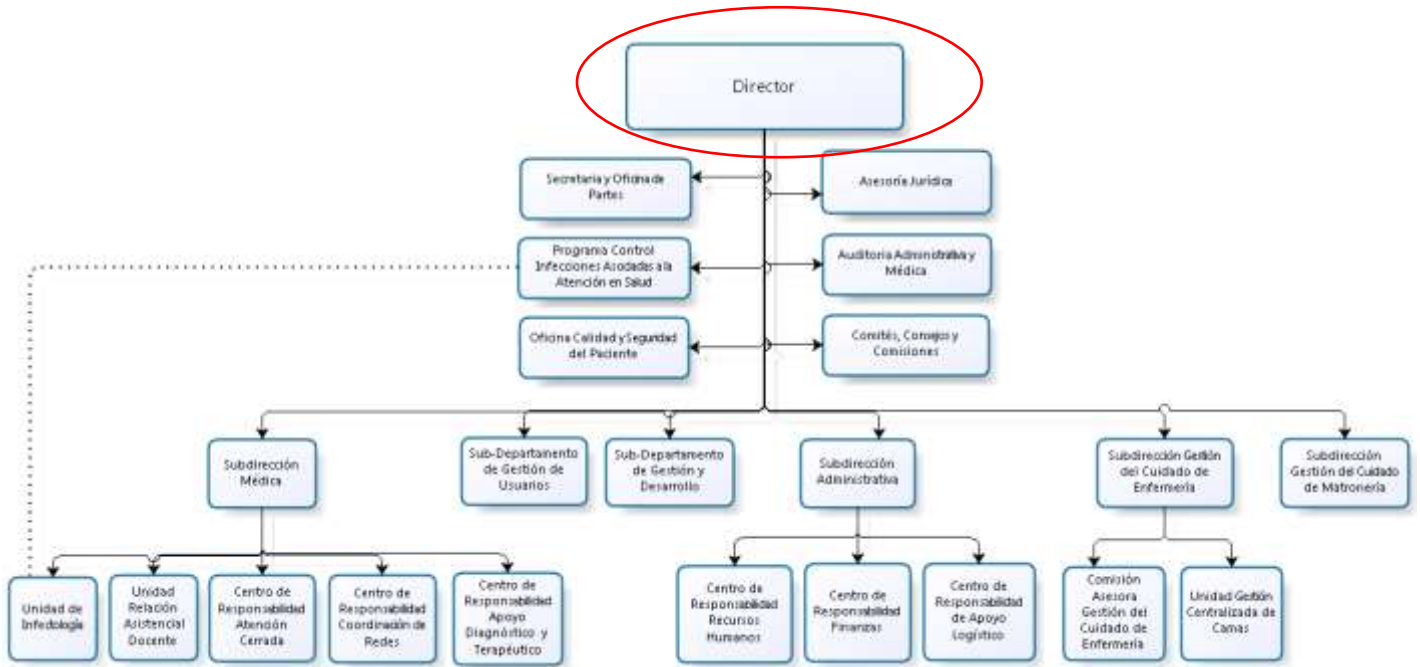

Cargos adscritos al Sistema de ADP

I Nivel jerárquico:

1. Director o Directora Servicio Salud.

II Nivel jerárquico:

1. Subdirector Médico o Subdirectora Médica del Servicio de Salud.
2. Subdirector Administrativo o Subdirectora Administrativa del Servicio de Salud.
3. Director o Directora Hospital de Castro.
4. Subdirector Médico o Subdirectora Médica Hospital de Castro.
5. Jefe o Jefa Departamento de Auditoría del Servicio de Salud.
6. Director o Directora Hospital de Ancud.
7. Subdirector Médico o Subdirectora Médica Hospital de Ancud.
8. Director o Directora Hospital de Quellón.

IV. CONDICIONES DE DESEMPEÑO DE ALTOS DIRECTIVOS PUBLICOS

-Nombramiento.

La autoridad competente sólo podrá nombrar en cargos de alta dirección pública a alguno de los postulantes propuestos por el Consejo de Alta Dirección Pública o por el Comité de Selección, según el caso. Si, después de comunicada una nómina a la autoridad, se produce el desistimiento de algún candidato que la integraba, podrá proveerse el cargo con alguno de los restantes candidatos que la conformaron. Con todo, la autoridad podrá solicitar al Consejo de Alta Dirección Pública complementar la nómina con otros candidatos idóneos del proceso de selección que la originó, respetando el orden de puntaje obtenido en dicho proceso.

-Extensión del nombramiento y posibilidad de renovación.

Los nombramientos tendrán una duración de tres años. La autoridad competente podrá renovarlos fundadamente, hasta dos veces, por igual plazo, teniendo en consideración las evaluaciones disponibles del alto directivo, especialmente aquellas relativas al cumplimiento de los convenios de desempeño suscritos.

La decisión de la autoridad competente respecto de la renovación o término del periodo de nombramiento deberá hacerse con treinta días corridos de anticipación a su vencimiento, comunicando tal decisión en forma conjunta al interesado y a la Dirección Nacional del Servicio Civil, la que procederá, si corresponde, a disponer el inicio de los procesos de selección.

-Efectos de la renuncia del directivo nombrado en fecha reciente.

Si el directivo designado renunciare dentro de los seis meses siguientes a su nombramiento, la autoridad competente podrá designar a otro de los integrantes de la nómina presentada por el consejo o el comité para dicho cargo.

-Posibilidad de conservar el cargo en la planta si se posee.

Los funcionarios nombrados en un cargo del Sistema de Alta Dirección Pública, conservarán, sin derecho a remuneración, la propiedad del cargo de planta de que sean titulares durante el periodo en que se encuentren nombrados en un cargo de alta dirección pública, incluyendo sus renovaciones. Esta compatibilidad no podrá exceder de nueve años.

-Cargos de exclusiva confianza para los efectos de remoción.

Los cargos del Sistema de Alta Dirección Pública, para efectos de remoción, se entenderán como de "exclusiva confianza". Esto significa que se trata de plazas de provisión reglada a través de concursos públicos, pero las personas así nombradas permanecerán en sus cargos en tanto cuenten con la confianza de la autoridad facultada para decidir el nombramiento.

-Obligación de responder por la gestión eficaz y eficiente.

Los altos directivos públicos, deberán responder por la gestión eficaz y eficiente de sus funciones en el marco de las políticas públicas.

Conforme así lo dispone el Artículo 64 del Estatuto Administrativo, serán obligaciones especiales de las autoridades y jefaturas, las siguientes:

a) Ejercer un control jerárquico permanente del funcionamiento de los órganos y de la actuación del personal de su dependencia, extendiéndose dicho control tanto a la eficiencia y eficacia en el cumplimiento de los fines establecidos, como a la legalidad y oportunidad de las actuaciones;

b) Velar permanentemente por el cumplimiento de los planes y de la aplicación de las normas dentro del ámbito de sus atribuciones, sin perjuicio de las obligaciones propias del personal de su dependencia, y

c) Desempeñar sus funciones con ecuanimidad y de acuerdo a instrucciones claras y objetivas de general aplicación, velando permanentemente para que las condiciones de trabajo permitan una actuación eficiente de los funcionarios.

-Obligación de dedicación exclusiva y excepciones.

Los altos directivos públicos deberán desempeñarse con dedicación exclusiva, es decir, existe imposibilidad de desempeñar otra actividad laboral, en el sector público o privado, por regla general.

Conforme así lo dispone el inciso primero del Artículo Sexagésimo Sexto de la Ley N° 19.882, los cargos de altos directivos públicos deberán desempeñarse con dedicación exclusiva y estarán sujetos a las prohibiciones e incompatibilidades establecidas en el artículo 1° de la ley N° 19.863, y les será aplicable el artículo 8° de dicha ley.

El artículo 1° de la Ley N° 19.863, en los incisos quinto, sexto y séptimo, regula los escenarios de compatibilidad, lo que nos lleva a concluir que el desempeño de cargos del Sistema de Alta Dirección Pública permite el ejercicio de los derechos que atañen personalmente a la autoridad o jefatura; la percepción de los beneficios de seguridad social de carácter irrenunciable; los emolumentos que provengan de la administración de su patrimonio, del desempeño de la docencia prestada a instituciones educacionales y de la integración de directorios o consejos de empresas o entidades del Estado, con la salvedad de que dichas autoridades y los demás funcionarios no podrán integrar más de un directorio o consejo de empresas o entidades del Estado, con derecho a percibir dieta o remuneración. Con todo, la dieta o remuneración que les corresponda en su calidad de directores o consejeros, no podrá exceder mensualmente del equivalente en pesos de veinticuatro unidades tributarias mensuales.

Cuando la dieta o remuneración mensual que les correspondiere fuere de un monto superior al que resulte de la aplicación del párrafo anterior, el director o consejero no tendrá derecho a la diferencia resultante y la respectiva empresa o entidad no deberá efectuar su pago.

Por otro lado, los altos directivos públicos pueden desarrollar actividades docentes.

Sobre el particular, el Artículo 8° de la Ley N° 19.863, dispone, lo siguiente:

"Independientemente del régimen estatutario o remuneratorio, los funcionarios públicos podrán desarrollar actividades docentes durante la jornada laboral, con la obligación de compensar las horas en que no hubieren desempeñado el cargo efectivamente y de acuerdo a las modalidades que determine el jefe de servicio, hasta por un máximo de doce horas semanales. Excepcionalmente, y por resolución fundada del jefe de servicio, se podrá autorizar, fuera de la jornada, una labor docente que exceda dicho tope."

*Limitación a la norma establecida en el artículo 1°, de la Ley N° 19.863

Los altos directivos públicos, por regla general, tendrán derecho a percibir dietas por la integración de directorios o consejos de empresas o entidades del Estado, con la salvedad de que no podrán integrar más de un directorio o consejo de empresas o entidades del Estado con derecho a percibir dieta o remuneración.

Con todo, la dieta o remuneración que les corresponda en su calidad de directores o consejeros, no podrá exceder mensualmente del equivalente en pesos de veinticuatro unidades tributarias mensuales.

Cuando la dieta o remuneración mensual que les corresponde fuere de un monto superior al que resulte de la aplicación del párrafo anterior, el director o consejero no tendrá derecho a la diferencia resultante y la respectiva empresa o entidad no deberá efectuar su pago.

La compatibilidad descrita en los párrafos que anteceden, es sin perjuicio de disposiciones legales que limiten o restrinjan este derecho, como ocurre con las normas contenidas en las leyes periódicas de presupuestos del sector público. A la fecha de publicación de la presente convocatoria, se encuentra vigente el artículo 30 de la Ley N° 21.640, de Presupuestos del Sector Público correspondiente al año 2024, disposición que establece que determinados funcionarios y autoridades, no tendrán derecho a percibir dieta o remuneración que provenga del hecho de integrar consejos o juntas directivas, presidencias, vicepresidencias, directorios, comités u otros equivalentes con cualquier nomenclatura, de empresas o entidades públicas que incrementen su remuneración, durante el presente ejercicio presupuestario.

Esta norma, podría tener vigencia o no para el ejercicio presupuestario del año 2025, dependiendo del tenor de la Ley de Presupuestos del Sector Público para dicho año, la cual, comenzará a regir a partir del 01 de enero del año referido.

-Normas especiales aplicables a los cargos de Directores de Hospital, que constituyen excepciones a las normas sobre dedicación exclusiva.

Tratándose de los cargos de Directores de Hospital, seleccionados por el Sistema de Alta Dirección Pública, el máximo de doce horas de docencia a que se refiere el artículo 8° de la ley N° 19.863 se podrá destinar, en forma indistinta o combinada, al desempeño de la actividad clínica y asistencial, informando al Director del Servicio de Salud dicha opción y la distribución que hará de las horas respectivas, en su caso.

(Fuente legal: Inciso primero, del Artículo 4°, de la Ley N° 20.261).

-Normas especiales aplicables a los cargos de Directores de Hospital en materia de remuneraciones.

Los cargos de Directores de Hospital provistos por el Sistema de Alta Dirección Pública, podrán remunerarse indistintamente bajo el régimen del decreto ley N° 249, de 1973, del Ministerio de Hacienda, en el grado que tienen asignado en la referida planta de personal, o de acuerdo a las normas de la ley N° 19.664, siempre que estén dentro del ámbito de aplicación de dicha ley, conforme a la opción que manifieste el interesado, la que deberá constar en el respectivo acto de nombramiento.

En los casos de los cargos de Directores de Hospital, el porcentaje de asignación de alta dirección pública a que tendrán derecho dichos directivos podrá ser diferenciado según se trate del régimen de remuneraciones del decreto ley N° 249, de 1973, o de las normas de la ley N° 19.664.

La ley N° 19.664 tiene aplicación cuando la persona nombrada en el cargo señalado posee el título profesional de médico-cirujano, farmacéutico o químico-farmacéutico, bioquímico y/o cirujano dentista.

(Fuente legal: Artículo Sexagésimo Sexto Bis de la Ley N° 19.882).

-Posibilidad de percibir una indemnización en el evento de desvinculación.

El alto directivo público tendrá derecho a gozar de una indemnización equivalente al total de las remuneraciones devengadas en el último mes, por cada año de servicio en la institución en calidad de alto directivo público, con un máximo de seis, conforme a lo establecido en el inciso tercero del artículo quincuagésimo octavo de la Ley N° 19.882.

La indemnización se otorgará en el caso que el cese de funciones se produzca por petición de renuncia, antes de concluir el plazo de nombramiento o de su renovación, y no concurra una causal derivada de su responsabilidad administrativa, civil o penal, o cuando dicho cese se produzca por el término del periodo de nombramiento sin que este sea renovado.

-Otras obligaciones a las cuales se encuentran afectos los altos directivos públicos.

Los altos directivos públicos, deberán dar estricto cumplimiento al principio de probidad administrativa, previsto en el inciso primero, del artículo 8°, de la Constitución Política de la República y en el Título III de la Ley Orgánica Constitucional de Bases Generales de la Administración del Estado, N° 18.575.

De igual modo, los altos directivos públicos, deberán dar estricto cumplimiento a las normas sobre Declaración de Intereses y de Patrimonio, previstas en la Ley N° 20.880 y su Reglamento, contenido en el Decreto N° 2, de 05 de abril de 2016, del Ministerio Secretaría General de la Presidencia.

Conforme así lo dispone la ley N° 20.730 y su Reglamento, los Jefes Superiores de los Servicios Públicos y los Directores Regionales, son sujetos pasivos de Lobby y Gestión de Intereses Particulares, por lo que quedan sometidos a dicha normativa para los efectos indicados.

De igual modo, otros directivos, en razón de sus funciones o cargos, pueden tener atribuciones decisorias relevantes o pueden influir decisivamente en quienes tengan dichas atribuciones. En ese caso, por razones de transparencia, el jefe superior del servicio anualmente individualizará a las personas que se encuentren en esta calidad, mediante una resolución que deberá publicarse de forma permanente en sitios electrónicos. En ese caso, dichos directivos pasarán a poseer la calidad de Sujetos Pasivos de la Ley del Lobby y Gestión de Intereses Particulares y, en consecuencia, quedarán afectos a la Ley N° 20.730 y su Reglamento, contenido en el Decreto N° 71, de junio de 2014, del Ministerio Secretaría General de la Presidencia.

Conforme así lo dispone Contraloría General de la República, en dictamen número 58.364, de 22-VII-2015, los Directores de Establecimientos Autogestionados deben considerarse como sujetos pasivos de

la ley N° 20.730. En consecuencia, corresponde que los directores de los establecimientos de autogestión en red sean incluidos en la resolución que el Director del respectivo Servicio de Salud, como jefe superior de servicio, debe dictar individualizando a las personas que se encuentren en la condición prevista en el inciso segundo del artículo 3° de la ley N° 20.730.

Finalmente, los altos directivos públicos deberán dar estricto cumplimiento a las disposiciones contenidas en las Resoluciones Afectas Números 1 y 2 de 2017, de la Dirección Nacional del Servicio Civil, que establecen normas de aplicación general en materias de Gestión y Desarrollo de Personas en el Sector Público.