

DIRECTOR o DIRECTORA REGIONAL TARAPACÁ¹
INSTITUTO DE DESARROLLO AGROPECUARIO - INDAP
MINISTERIO DE AGRICULTURA
II NIVEL JERÁRQUICO

LUGAR DE DESEMPEÑO

Región de Tarapacá, Iquique

I. PROPÓSITO Y DESAFÍOS DEL CARGO

**1.1 MISIÓN
Y FUNCIONES DEL
CARGO**

Al Director o la Directora Regional, le corresponde liderar, coordinar, implementar y evaluar las políticas públicas e institucionales del Instituto de Desarrollo Agropecuario -INDAP- en la región, de acuerdo con los objetivos estratégicos de la institución y los lineamientos del Ministerio de Agricultura y del Estado, con el fin de contribuir al desarrollo de la agricultura regional, mediante el fomento productivo, mejorando la calidad de vida de los habitantes rurales.

Al asumir el cargo de Director o Directora Regional, le corresponderá desempeñar las siguientes funciones:

1. Dirigir, gestionar y administrar la Dirección Regional, velando por la correcta y coherente ejecución de los lineamientos estratégicos y de las políticas del Servicio y del Ministerio de Agricultura.
2. Asesorar al Secretario/a Regional Ministerial de Agricultura de la Región y colaborar con éste en la coordinación de las instituciones del Estado que correspondan.
3. Elaborar los proyectos de presupuesto del Servicio en la Región y someterlos a la aprobación del Director Nacional del Servicio, en coordinación con el Secretario Regional Ministerial.
4. Implementar las políticas de fomento productivo institucional, a nivel regional, gestionando eficiente y eficazmente la plataforma de los servicios de Instituto de Desarrollo Agropecuario en beneficio de sus usuarios/as.
5. Velar por una oportuna y adecuada atención a los/as usuarios/as y organizaciones relacionadas con el servicio en la región.
6. Propiciar la articulación y colaboración intersectorial e interinstitucional, mediante la generación de convenios u otros mecanismos, con entidades públicas, privadas y/o de la sociedad civil, que permita la complementariedad de las acciones de INDAP, con el fin de promover y desarrollar la Agricultura Familiar Campesina y desarrollo rural.
7. Dirigir, coordinar y evaluar al personal bajo su dependencia, guiándolos hacia el logro de los objetivos estratégicos y el cumplimiento de las metas de la región, generando óptimas relaciones laborales con su equipo e implementando buenas prácticas laborales que promuevan un clima laboral positivo, propiciando la igualdad de género, inclusión y no discriminación.

1.2 ÁMBITO DE RESPONSABILIDAD

Nº Personas que dependen directamente del cargo	5
Nº Personas que dependen indirectamente del cargo	15
Presupuesto que administra	M\$2.416.082

1.3 DESAFÍOS Y LINEAMIENTOS PARA EL PERIODO²

DESAFÍOS	LINEAMIENTOS
1. Liderar la implementación de las políticas de fomento productivo, aplicando estrategias diferenciadas de acuerdo a la realidad regional e incorporando el enfoque territorial, intercultural, de género, y de agricultura sostenible, que posibilite el fortalecimiento de la Agricultura Familiar Campesina (AFC).	1.1 Impulsar la implementación de un plan regional de fortalecimiento y consolidación de la Transición Agroecológica en la AFC para la adaptación al cambio climático. 1.2 Ejecutar los programas de fomento productivo, que incorporen un enfoque de eficiencia en el uso del recurso hídrico y pertinencia intercultural. 1.3 Relevar aquellos programas de mayor interés para la región, según su vocación productiva.
2. Impulsar alianzas estratégicas entre distintos actores de los sectores público y privado, para promover, potenciar y desarrollar la agricultura familiar campesina a nivel regional, y fomentar la asociatividad entre los(as) usuarios(as).	2.1 Realizar un levantamiento de instancias de coordinación intersectorial con organismos públicos y privados de la región, que permita generar un plan de trabajo para el desarrollo de convenios y otros mecanismos colaborativos que permitan articular la oferta pública dirigida al desarrollo rural y particularmente a la Agricultura Familiar Campesina. 2.2 Impulsar la creación de un sistema de gobernanza regional, que acompañe permanentemente la gestión de la Dirección Regional del Servicio, y que promueva y fortalezca las instancias de participación ciudadana.
3. Impulsar y conducir un proceso de planificación y desarrollo estratégico institucional a nivel regional, que posibilite la generación de condiciones adecuadas para el despliegue de las capacidades de las funcionarias y los	3.1 Implementar los compromisos regionales que deriven de la planificación estratégica institucional, poniendo especial atención en la ejecución eficiente y eficaz el presupuesto regional.

² Convenio de desempeño y condiciones de desempeño de **Altas/os Directivos Públicos se** encuentran disponibles en la página de postulación para su aprobación

<p>funcionarios, y la transversalización del enfoque de género³ en el ejercicio de sus funciones, así como también promueva el uso eficiente y eficaz de los recursos públicos y la optimización de los procesos internos que permitan mejorar la calidad en la atención de las y los usuarios.</p>	<p>3.2 Implementar los lineamientos y/o proyectos de desarrollo institucional en materia de procesos y personas, que posibiliten mejorar la calidad en la entrega de nuestros productos y servicios estratégicos a las usuarias y los usuarios generando buenas prácticas laborales.</p> <p>3.3 Proponer e implementar un modelo de atención con perspectiva de género y pertinencia territorial, que permita mejorar la calidad de atención de nuestras/os usuarias/os.</p>
--	--

1.4 RENTA DEL CARGO

El no cumplimiento de las metas establecidas en el Convenio de Desempeño, que debe suscribir el/la Alto/a Directivo/a Pública, tendrá efectos en la remuneración en el siguiente año de su gestión.

El cargo corresponde a un grado **5°** de la Escala Única de Sueldos DL 249, más un porcentaje de Asignación de Alta Dirección Pública de un **27%**. Incluye las asignaciones de modernización, zona y bonificación especial para zonas extremas. Su renta líquida promedio mensualizada referencial asciende a **\$4.850.000.-** para un/a no funcionario/a, la que se obtiene de una aproximación del promedio entre el "Total Remuneración Líquida Aproximada" de los meses sin asignación de modernización y el "Total Remuneración Líquida Aproximada" de los meses con asignación de modernización, cuyo detalle es el siguiente:

*Renta líquida promedio mensual referencial meses sin asignación de modernización (enero, febrero, abril, mayo, julio, agosto, octubre y noviembre) **\$4.057.000.-**

Renta líquida promedio mensual referencial meses con asignación de modernización (marzo, junio, septiembre y diciembre) **\$6.434.000.-

El componente colectivo de la asignación de modernización se percibe en su totalidad después de cumplir un año calendario completo de antigüedad en el servicio.

³ **Perspectiva de género:** forma de ver o analizar el impacto del género en las oportunidades, roles e interacciones sociales de las personas, permitiendo luego transversalizar esta perspectiva en una política institucional. La categoría de género, como categoría de análisis, alude a las diferencias entre los sexos que se han construido culturalmente, y no a las diferencias físicas y biológicas o que son atribuibles a la naturaleza (Manual para el uso del lenguaje inclusivo no sexista en el Poder Judicial), en los/las Altos Directivos Públicos se traduce por ejemplo en reducir las brechas de acceso a cargos directivos y todas aquellas medidas que mitiguen la desigualdad en las organizaciones.

II. PERFIL DEL CANDIDATO O CANDIDATA

2.1 REQUISITOS LEGALES ⁴

Este componente es evaluado en la

etapa I de

Admisibilidad. Su

resultado determina

en promedio a un 90% de candidatos/as que avanzan a la siguiente etapa.

Estar en posesión de un título de una carrera de, a lo menos, 8 semestres de duración, otorgado por una universidad o instituto profesional del Estado o reconocido por éste y acreditar una experiencia profesional no inferior a 5 años.

Fuente Legal: Inciso final del Artículo Cuadragésimo de la Ley N° 19.882

2.2 EXPERIENCIA Y

CONOCIMIENTOS

Este componente es

evaluado en la

etapa II de Filtro

Curricular. Su

resultado determina

en promedio, un 12%

de candidatos/as

que avanzan a la

siguiente etapa de

evaluación.

Este análisis se

profundizará en la etapa III.

Se requiere contar con al menos 3 años de experiencia en cargos de dirección o jefatura en fomento productivo y/o materias silvoagropecuarias en un nivel apropiado para las necesidades específicas de este cargo*.

Adicionalmente, se valorará tener experiencia en políticas de desarrollo rural y/o pobreza, género y/o inclusión **.

***Se considerará la experiencia laboral de los últimos 15 años. Es un criterio excluyente.**

****No es un criterio excluyente, entrega puntaje adicional en el análisis curricular.**

2.3 VALORES PARA EL EJERCICIO DEL CARGO

VALORES Y PRINCIPIOS TRANSVERSALES

PROBIDAD Y ÉTICA EN LA GESTIÓN PÚBLICA

Capacidad de actuar de modo honesto, leal e intachable, respetando las políticas institucionales, resguardando y privilegiando la generación de valor público y el interés general por sobre el particular. Implica la habilidad de orientar a otros hacia el cumplimiento de estándares éticos.

VOCACIÓN DE SERVICIO PÚBLICO

Capacidad de reconocer el rol que cumple el Estado en la calidad de vida de las personas y mostrar motivación por estar al servicio de los demás, expresando ideas claras de cómo aportar al desarrollo de acciones que contribuyan al bien de la sociedad. Implica el interés y voluntad de comprometerse con la garantía de los principios generales de la función pública, los derechos y deberes ciudadanos y las políticas públicas definidas por la autoridad.

CONCIENCIA DE IMPACTO PÚBLICO

Capacidad de comprender el contexto, evaluando y asumiendo responsabilidad del impacto que pueden generar sus decisiones en otros. Implica la habilidad de orientar la labor de sus trabajadores hacia los intereses y necesidades de la ciudadanía, añadiendo valor al bienestar público y al desarrollo del país.

⁴ Para el cómputo de la duración de la carrera que da origen al título profesional de pregrado, podrán sumarse los estudios de post grado realizados por **el/la mismo/a candidato/a**. Fuente legal: Artículo Cuadragésimo de la Ley N° 19.882, inciso final, parte final, modificado por el número 6, del artículo 1°, la ley N° 20.955.

**2.4
COMPETENCIAS
PARA EL
EJERCICIO DEL
CARGO**

Este componente es evaluado por las empresas consultoras en la segunda fase de la **etapa III** que corresponde a la **Evaluación por Competencias**. Su resultado determina en promedio, un 5% de postulantes que pasan a las entrevistas finales con el Consejo de Alta Dirección Pública o Comité de Selección, según sea el caso.

COMPETENCIAS
<p>C1. VISIÓN ESTRATÉGICA</p> <p>Capacidad para generar análisis de los desafíos estratégicos y futuros de la organización, considerando su contexto y características. Desarrolla un plan estratégico o de trabajo consistente y efectivo, pudiendo identificar su impacto y estableciendo acciones que permitan el respaldo de los grupos de interés.</p>
<p>C3. GESTIÓN Y LOGRO</p> <p>Capacidad para impulsar proyectos o iniciativas desafiantes para las metas de la organización, gestionando los planes de trabajo de manera ágil, orientando al equipo hacia el logro de objetivos y definiendo indicadores de éxito para gestionar el avance y cumplir con el logro de resultados de calidad.</p>
<p>C4. GESTIÓN DE REDES</p> <p>Capacidad para construir relaciones de colaboración con personas y organizaciones clave para favorecer el logro de los objetivos e impactos concretos para la organización. Implica la capacidad de generar compromiso y lograr acuerdos beneficiosos para ambas partes, en pos de la creación de valor.</p>
<p>C5. MANEJO DE CRISIS Y CONTINGENCIAS</p> <p>Capacidad para responder a situaciones emergentes de conflicto o crisis de manera efectiva, implementando planes de acción oportunos y generando las coordinaciones pertinentes para responder de forma temprana a la situación. Implica realizar una evaluación de las causas e impactos logrando un aprendizaje significativo para la organización.</p>
<p>C6. LIDERAZGO Y GESTIÓN DE EQUIPOS</p> <p>Capacidad para promover equipos de trabajo diversos e inclusivos, impulsando el desarrollo de capacidades y desafiando a los equipos a actuar con autonomía. Implica la capacidad de abordar los conflictos de manera oportuna, promoviendo el diálogo constructivo y la búsqueda de acuerdos.</p>

III. CARACTERÍSTICAS DEL SERVICIO

3.1 DOTACIÓN

Dotación Total (planta y contrata)	1.583
Presupuesto Anual	M\$369.981.083

3.2 CONTEXTO Y DEFINICIONES ESTRATÉGICAS DEL SERVICIO

El Instituto de Desarrollo Agropecuario creado el 27 de noviembre de 1962, es un Servicio dedicado a proporcionar apoyo a la agricultura familiar campesina.

Es un servicio descentralizado del Ministerio de Agricultura y desconcentrado en regiones, con personalidad jurídica, patrimonio y capacidad para adquirir, ejercer derechos y contraer obligaciones.

Está presente en todas las regiones del país a través de sus 16 direcciones regionales, 114 agencias de áreas y 23 oficinas de área.

Misión Institucional

Contribuir al desarrollo rural sostenible e inclusivo, fortaleciendo la Agricultura Familiar Campesina, sus integrantes y sus organizaciones, mediante acciones integrales, tendientes a fortalecer el desarrollo social, cultural, productivo y ambiental, de mujeres, hombres, jóvenes y pueblos originarios en los territorios, con énfasis en la sostenibilidad, agricultura ecológica, seguridad y soberanía alimentaria y nutricional.

Visión Institucional

Ser al 2026, un servicio moderno e innovador, que posibilite dar respuesta a los desafíos estructurales y emergentes de los distintos subgrupos de la Agricultura Familiar Campesina, así como de sus comunidades rurales e indígena, integrando en su accionar el enfoque de género, territorial, ecológico y participativo en la definición de las acciones y su implementación.

Objetivos Estratégicos Institucionales

1. Contribuir al desarrollo rural sostenible en los territorios, a través del fortalecimiento de los diferentes subgrupos de la Agricultura Familiar Campesina, colaborando con ello, a mejorar la calidad de vida de las comunidades rurales.
2. Impulsar la generación de capacidades, promover el emprendimiento y el desarrollo de los sistemas productivos agropecuarios, agroecológicos y/u orgánicos, en conjunto con las actividades conexas de los(as) pequeños(as) agricultores(as) de la Agricultura Familiar Campesina, mediante la entrega de un sistema de asistencia técnica y financiamiento (incentivos y créditos), que los conduzca a generar de forma competitiva, sostenible y diversificada, productos orientados a satisfacer las necesidades de las y los consumidores.
3. Promover planes, políticas, programas, iniciativas, proyectos e instrumentos, con enfoque sostenible y territorial, que acerquen a los(as) pequeños(as) agricultores(as) de la Agricultura Familiar Campesina al mercado, impulsando la producción limpia, comercialización justa, economía circular, reducción de pérdidas y desperdicio de alimentos.
4. Incentivar la asociatividad y cooperativismo en los(as) pequeños(as) productores(as) y campesinos de la Agricultura Familiar Campesina, de manera de propiciar la generación de economías de escala y circular, aumento de su productividad, gestión sostenible de los recursos naturales y la biodiversidad, y que posibilite con ello, mejorar su inserción competitiva en los mercados formales, así como también en los diferentes canales dinámicos de comercialización.

5. Impulsar la adopción de tecnologías apropiadas por parte de los(as) pequeños(as) productores (as) y campesinos(as), tanto en las actividades silvoagropecuarias como conexas, de manera de posibilitar el acceso, conservación y optimización del aprovechamiento del agua, contribuyendo a la mitigación y adaptación al cambio climático (déficit hídrico, riesgos agroecológicos, disminución de la sequía) mediante soluciones convencionales y basadas en la naturaleza del sector agrícola.

6. Modernizar la gestión organizacional del INDAP, incorporando el diseño e implementación de mecanismos de control, evaluación, transparencia y mejoramiento continuo de sus procesos, posibilitando con ello, la mejora en los resultados de sus programas institucionales.

Productos Estratégicos Institucionales

1. Asistencia Técnica y Capacitación
2. Inversiones
3. Riego
4. Sustentabilidad de los suelos y mitigación del fenómeno de cambio climático
5. Servicios Financieros
6. Representación y participación de la agricultura familiar campesina

Cobertura Territorial

El Instituto de Desarrollo Agropecuario es un Servicio dedicado a proporcionar apoyo a la agricultura familiar y busca ser una Institución que entregue un servicio de excelencia a sus usuarios/as, mejorando los resultados en el cumplimiento de la misión institucional, logrando que ellos alcancen una mayor competitividad y se inserten sustentablemente en los mercados, nacionales e internacionales.

Específicamente la Región de Tarapacá posee una superficie de 42.225,8 km² (5,58% de total del país), una población de 330.558 habitantes y un porcentaje de ruralidad de 4,3%. Esta región abarca el 1,2% de la superficie nacional dedicada a rubros silvoagropecuarios (53.177,7 ha).

En términos productivos, destaca la producción de cereales, donde prácticamente la totalidad de las hectáreas dedicadas a este rubro están cultivadas con quínoa. La región contiene el 94,6% de la superficie nacional de dicho cultivo. La quínoa se cultiva en un 98% en dos comunas de la Provincia de El Tamarugal: Colchane y Pica.

Las hortalizas representan el segundo rubro de mayor relevancia en términos de superficie, destacándose la producción de choclo (19,3%), ajo (15,6%), zanahoria (14,7%), melón (12,4%) y cebolla temprana (10%). En relación al país sorprende la importancia relativa del ajo de Tarapacá (7,4%). Por otro lado, el 97,3% de la superficie hortícola regional se localiza en la Provincia de El Tamarugal. Dentro de ella, las comunas que concentran el 78,5% del área hortícola son Camiña y Huara.

Las principales especies frutícolas de la región son naranjo, mango, limón de pica, limonero y olivo, que explican cerca del 74% del total de la superficie dedicada a este rubro. La representatividad a nivel país del mango (42,1%) y el limón de Pica (79,9%) se debe a las condiciones climáticas de tipo subtropicales que tiene esta región. El 97,4% de la superficie frutícola regional se ubica en la Provincia de El Tamarugal. En esta última, el 87,9% de su superficie frutícola se localiza en la comuna de Pica.

En cuanto a la ganadería, las llamas son la que tienen mayor incidencia a nivel nacional, explicando el 47% del total nacional, seguido por los conejos (15,2%). A

nivel regional, de mayor a menor nivel de importancia, encontramos ganado de llamas, ovinos, conejos, caprinos, cerdos, bovinos y ciervos.

La región presenta las 5 grandes formas básicas que conforman su relieve: Planicie Costera, Farellón Costero, Cordillera de la Costa, Depresión Intermedia y Cordillera de los Andes. Predomina el Clima Desértico, y una precaria disponibilidad hídrica.

Su organización administrativa, se compone de 2 provincias, de Iquique y del Tamarugal.

La provincia de Iquique está conformada por las comunas de Iquique y Alto Hospicio, las que concentran gran parte de la población urbana. La provincia del Tamarugal, con gran porcentaje de población rural, incluye las comunas de Colchane, Camiña, Pica, Pozo Almonte y Huara.

La actividad silvoagropecuaria se concentra en la Provincia de El Tamarugal. Es de tipo extensiva y desarrollada mayoritariamente por pequeños agricultores de origen indígena (aymara y quechua). Esta actividad económica abarca 3 zonas ecológicas bien definidas.

-La Depresión Intermedia o Pampa del Tamarugal, (Huara, Pica y Pozo Almonte) en donde destaca el bosque de tamarugos (Reserva Nacional) que sustenta la alimentación del ganado caprino y ovino, y la horticultura (lechuga, acelga, cilantro), frutales subtropicales tales como mango, guayabos y cítricos, melones, por mencionar alguno y finalmente alfalfa.

-La Precordillera o Zona de Quebradas (Pica, Camiña, Huara y Pozo Almonte), en la que se desarrolla la fruticultura, principalmente de cítricos (naranja, limón, tangelo, pomelo), mango, guayaba, la horticultura con orégano, maíz, cebolla, ajo, zanahoria, betarraga, y también algunas forrajeras (alfalfa), y plantas medicinales aromáticas y cosméticas, y una muy reducida ganadería de ovinos, caprinos, camélidos, y cerdos.

-En el Altiplano (zona fronteriza con Bolivia) representado por las comunas de Colchane y Pica, se desarrolla la ganadería camélida (llamas y alpacas), y el cultivo de la quinoa.

En forma transversal, se desarrolla la artesanía textil de origen aymara en fibra de camélido (alpaca), rubro emergente con creciente demanda.

Desde el punto de vista estratégico, junto con el apoyo a la mejora productiva general que INDAP promueve, se visualiza una interesante oportunidad en el desarrollo de productos de carácter regional, tales como la quinoa, que en la región abarca el 95% de la superficie nacional destinada a su cultivo, y el Limón de Pica, que cuenta con la primera Indicación Geográfica del País.

En el ámbito de riego, se debe destacar la cobertura de sólo 1.161,91 ha en la región. Por lo que la estrategia regional en este aspecto estará orientada a optimizar el uso del recurso hídrico, con obras intraprediales y asociativas que permitan la utilización de nueva tecnología y sistemas productivos sin suelo que incorporen Energías Renovables No Convencionales ERNC, ejes que permitirán mejorar la inversión en tecnología productiva acompañado de asesoría técnica especializada, ligada a las necesidades e intereses de los usuarios y usuarias de Indap.

En un escenario de predios de pequeñas superficies, con antecedentes de una limitada disponibilidad del recurso hídrico que permita ampliar zonas cultivables, el desafío comercial está centrado, junto con mejorar el estándar productivo de los usuarios y usuarias de Indap, en agregar valor a los productos regionales tanto a través del componente identitario asociado a relevar las particularidades de la región y de la cultura originaria en que están insertos los sistemas productivos, como a través de estándares de calidad e inocuidad alimentaria.

Aspectos importantes a considerar en la región son:

-Potencial agroclimático de la región (apostar a producción temprana y primores).

-Continuar desarrollando proyectos que contemplen el uso de energías renovables no convencionales, y la optimización del uso del recurso hídrico.

-Potencialidad para el desarrollo de una agricultura sustentable: desarrollar agroecosistemas con mínima dependencia de insumos agroquímicos y energéticos, mejorando la eficiencia biológica, económica y protección del medio ambiente.

-Fortalecer y promover el desarrollo de la población indígena asociado a los programas de INDAP, promoviendo productos con identidad regional tradicionales y diferenciados por nivel de calidad e introducción de conceptos de inocuidad alimentaria y sustentabilidad ambiental en la producción.

3.3 USUARIOS y USUARIAS INTERNOS Y EXTERNOS

El Director o la Directora Regional deberá establecer relaciones con los clientes internos en el marco de las definiciones estratégicas de la institución, requiriendo de lineamientos y coordinación constante entre las medidas y acciones ejecutadas, las cuales tendrán repercusión nacional.

Los principales **clientes internos** son:

- Dirección Nacional del Servicio: quien define los lineamientos a seguir en la región y a quien debe informar de los acontecimientos de la región y dar cuenta del cumplimiento de los objetivos.
- Subdirección Nacional: para proveer información relevante a nivel regional que contribuya a la toma de decisiones de carácter institucional.
- Jefaturas de División y Departamento del nivel central: Con quienes se establece un vínculo de coordinación y cooperación en las materias de competencia de cada uno de ellos.
- Directores o Directoras Regionales: la relación se basa principalmente en la comunicación y cumplimiento de lineamientos comunes de ejecución de programas que se apliquen en las respectivas regiones.
- Jefes/as de Agencias de Área: De su región, quienes constituyen el equipo directivo de apoyo inmediato a el Director o la Directora Regional
- Asociación de Funcionarios y Funcionarias: Organización de representación de los/as funcionarios/as de la región, la cual está constituida por un directorio regional. Existen tres Asociación de Funcionarios/as presentes en el Servicio, correspondiente a un número aproximado de 1.282 afiliados, desglosados en: Asociación Nacional (1.106 afiliados), Asociación Biobío (43

afiliados) y Asociación Los Lagos/Los Ríos (133 afiliados).

- Personal de la Región: Al cual el Director o Directora, deberá conducir y supervisar en su actuar para el logro del cumplimiento de los objetivos del Servicio.

Los principales **clientes externos** son:

- Distintos agentes públicos y privados, nacionales e internacionales, como son las autoridades regionales, asociaciones de empresarios del sector u otras instituciones del Estado, con quienes debe ser capaz de articular acuerdos operacionales:
- Gobierno Regional, especialmente con el/la Intendente/a y los gabinetes, compuestos por todas las Secretarías Regionales Ministeriales, para el desarrollo de su región en temas ambientales, de suelos, étnicos, agrícolas, ganadero y pecuarios.
- En el plano público, se coordina con el Secretario/a Regional Ministerial de Agricultura, con el/la Gobernador/a, Alcaldes/a, la Contraloría General de la República Regional y con las autoridades regionales de otros servicios del Ministerio de Agricultura, manteniendo una relación de cooperación y trabajo complementario.
- Pequeños/as Productores/as agrícolas y campesinos/as y sus organizaciones: Usuarios de los programas e instrumentos desarrollados por el Servicio. Cuentan con espacios de participación como son el Consejo Asesor de INDAP (CAN), los Consejos Asesores Regionales (CAR) y los Consejos Asesores de Área (CADA), donde los/as pequeños/as agricultores/as señalan su opinión respecto a la implementación de políticas de la Institución.

Actores claves: Consultores de los servicios de fomento y Universidades.

Organigrama Instituto de Desarrollo Agropecuario

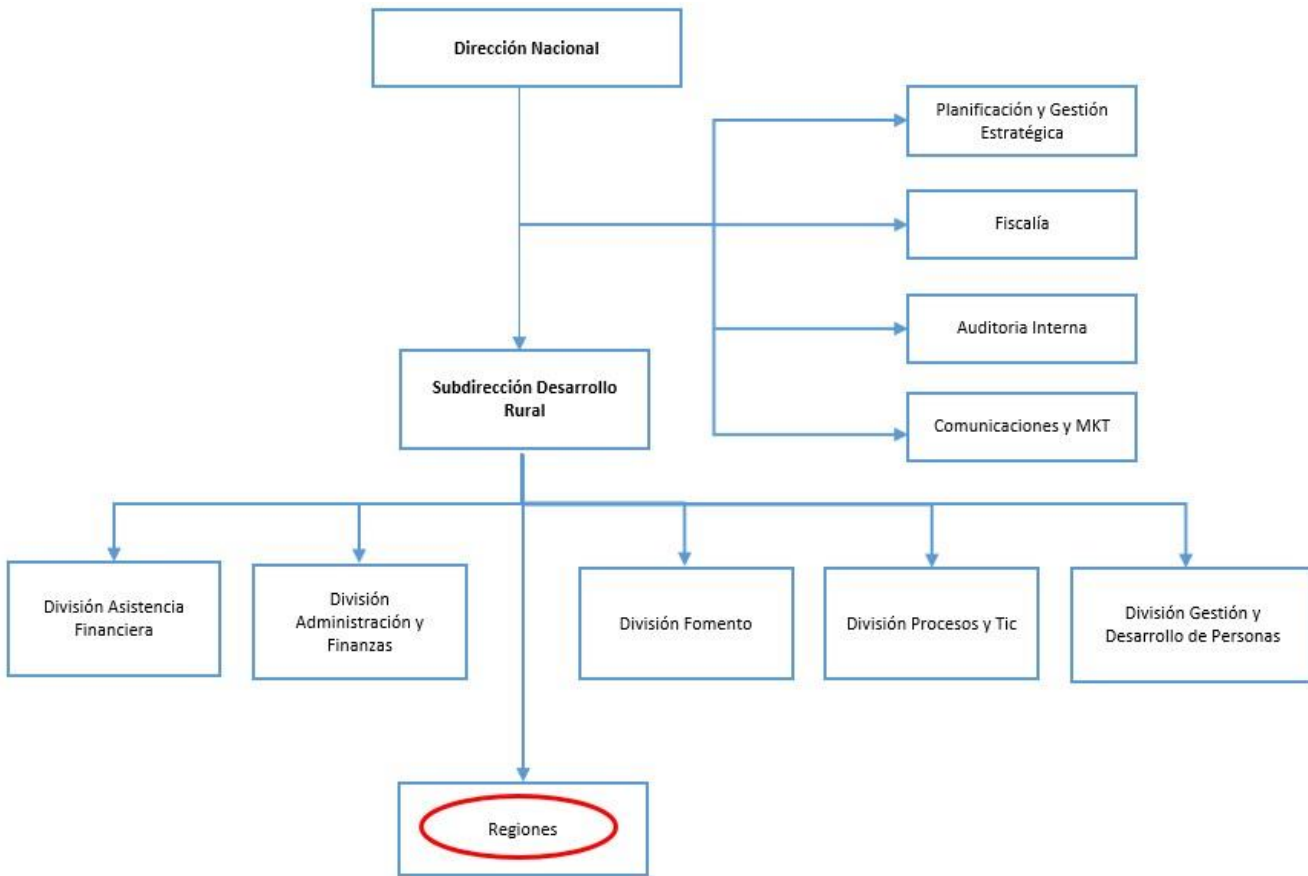

Organigrama de Dirección Regional

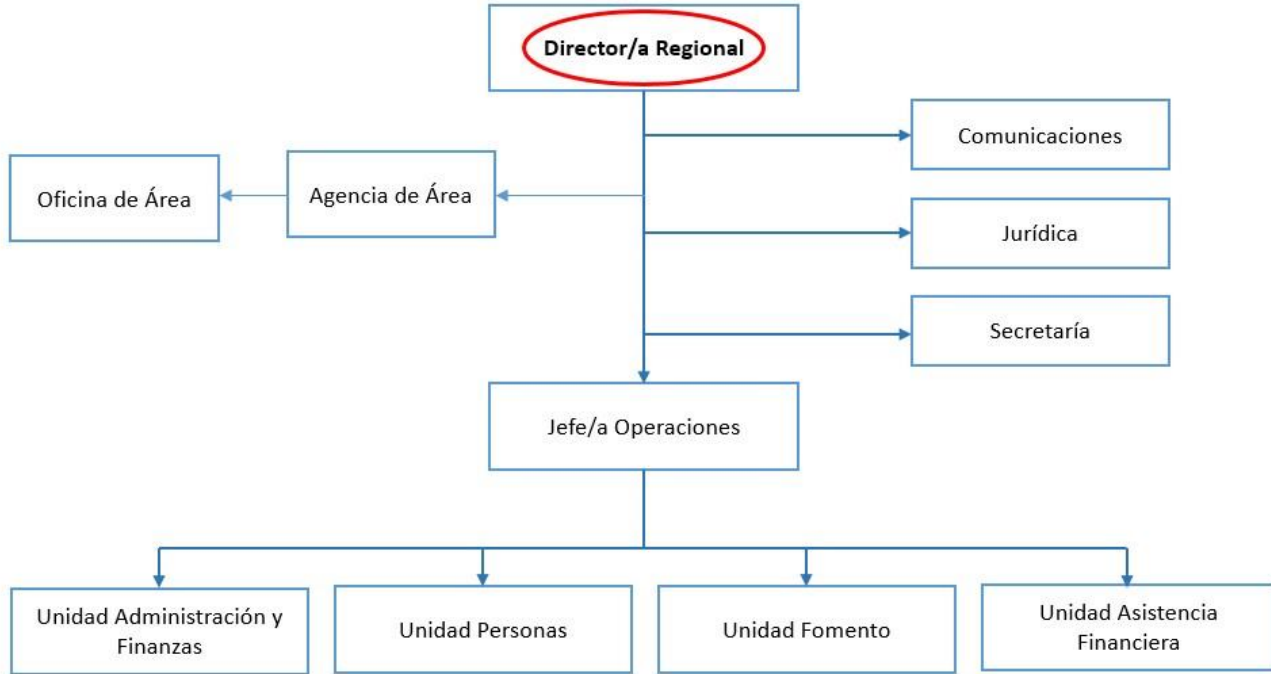

Listado de cargos adscritos al Sistema

Los siguientes cargos del Instituto, están adscritos al Sistema de Alta Dirección Pública:

- Director/a Nacional.
- Subdirector/a Desarrollo Rural.
- Jefe/a División Fiscalía.
- Jefe/a División Gestión y Desarrollo de las Personas.
- Jefe/a División Administración y Finanzas.
- Jefe/a División Asistencia Financiera.
- Jefe/a División Fomento.
- Jefe/a División Auditoría Interna.

16 Directores/a Regionales, de todas las regiones del país.

IV. CONDICIONES DE DESEMPEÑO DE LOS/LAS ALTOS DIRECTIVOS PÚBLICOS

-Nombramiento

La autoridad competente sólo podrá nombrar en cargos de alta dirección pública a alguno de los postulantes propuestos por el Consejo de Alta Dirección Pública o Comité de Selección, según corresponda. Si, después de comunicada una nómina a la autoridad, se produce el desistimiento de algún candidato que la integraba, podrá proveerse el cargo con alguno de los restantes candidatos que la conformaron. Con todo, la autoridad podrá solicitar al Consejo de Alta Dirección Pública complementar la nómina con otros candidatos idóneos del proceso de selección que la originó, respetando el orden de puntaje obtenido en dicho proceso.

-Extensión del nombramiento y posibilidad de renovación

Los nombramientos tendrán una duración de tres años. La autoridad competente podrá renovarlos fundadamente, hasta dos veces, por igual plazo, teniendo en consideración las evaluaciones disponibles del alto directivo, especialmente aquellas relativas al cumplimiento de los convenios de desempeño suscritos.

La decisión de la autoridad competente respecto de la renovación o término del periodo de nombramiento deberá hacerse con treinta días corridos de anticipación a su vencimiento, comunicando tal decisión en forma conjunta al interesado y a la Dirección Nacional del Servicio Civil, la que procederá, si corresponde, a disponer el inicio de los procesos de selección.

-Efectos de la renuncia del directivo nombrado en fecha reciente

Si el directivo designado renunciare dentro de los seis meses siguientes a su nombramiento, la autoridad competente podrá designar a otro de los integrantes de la nómina presentada por el consejo o el comité para dicho cargo.

-Posibilidad de conservar el cargo en la planta si se posee

Sin perjuicio de lo anterior, los funcionarios conservarán la propiedad del cargo de planta de que sean titulares durante el periodo en que se encuentren nombrados en un cargo de alta dirección pública, incluyendo sus renovaciones. Esta compatibilidad no podrá exceder de nueve años.

-Cargos de exclusiva confianza para los efectos de remoción

Los cargos del Sistema de Alta Dirección Pública, para efectos de remoción, se entenderán como de "exclusiva confianza". Esto significa que se trata de plazas de provisión reglada a través de concursos públicos, pero las personas así nombradas permanecerán en sus cargos en tanto cuenten con la confianza de la autoridad facultada para decidir el nombramiento.

-Obligación de responder por la gestión eficaz y eficiente

Los altos directivos públicos, deberán responder por la gestión eficaz y eficiente de sus funciones en el marco de las políticas públicas.

Conforme así lo dispone el Artículo 64 del Estatuto Administrativo, serán obligaciones especiales de las autoridades y jefaturas, las siguientes:

- a) Ejercer un control jerárquico permanente del funcionamiento de los órganos y de la actuación del personal de su dependencia, extendiéndose dicho control tanto a la eficiencia y eficacia en el cumplimiento de los fines establecidos, como a la legalidad y oportunidad de las actuaciones;
- b) Velar permanentemente por el cumplimiento de los planes y de la aplicación de las normas dentro del ámbito de sus atribuciones, sin perjuicio de las obligaciones propias del personal de su dependencia, y

c) Desempeñar sus funciones con ecuanimidad y de acuerdo a instrucciones claras y objetivas de general aplicación, velando permanentemente para que las condiciones de trabajo permitan una actuación eficiente de los funcionarios.

-Obligación de dedicación exclusiva y excepciones

Los altos directivos públicos deberán desempeñarse con dedicación exclusiva, es decir, existe imposibilidad de desempeñar otra actividad laboral, en el sector público o privado.

Conforme así lo dispone el inciso primero del Artículo Sexagésimo Sexto de la Ley N° 19.882, los cargos de altos directivos públicos deberán desempeñarse con dedicación exclusiva y estarán sujetos a las prohibiciones e incompatibilidades establecidas en el artículo 1° de la ley N° 19.863, y les será aplicable el artículo 8° de dicha ley.

El artículo 1° de la Ley N° 19.863, en los incisos quinto, sexto y séptimo, regula los escenarios de compatibilidad, lo que nos lleva a concluir que el desempeño de cargos del Sistema de Alta Dirección Pública permite el ejercicio de los derechos que atañen personalmente a la autoridad o jefatura; la percepción de los beneficios de seguridad social de carácter irrenunciable; los emolumentos que provengan de la administración de su patrimonio, del desempeño de la docencia prestada a instituciones educacionales y de la integración de directorios o consejos de empresas o entidades del Estado, con la salvedad de que dichas autoridades y los demás funcionarios no podrán integrar más de un directorio o consejo de empresas o entidades del Estado, con derecho a percibir dieta o remuneración. Con todo, la dieta o remuneración que les corresponda en su calidad de directores o consejeros, no podrá exceder mensualmente del equivalente en pesos de veinticuatro unidades tributarias mensuales.

Cuando la dieta o remuneración mensual que les correspondiere fuere de un monto superior al que resulte de la aplicación del párrafo anterior, el director o consejero no tendrá derecho a la diferencia resultante y la respectiva empresa o entidad no deberá efectuar su pago.

Por otro lado, los altos directivos públicos pueden desarrollar actividades docentes.

Sobre el particular, el Artículo 8° de la Ley N° 19.863, dispone, lo siguiente:

"Independientemente del régimen estatutario o remuneratorio, los funcionarios públicos podrán desarrollar actividades docentes durante la jornada laboral, con la obligación de compensar las horas en que no hubieren desempeñado el cargo efectivamente y de acuerdo a las modalidades que determine el jefe de servicio, hasta por un máximo de doce horas semanales. Excepcionalmente, y por resolución fundada del jefe de servicio, se podrá autorizar, fuera de la jornada, una labor docente que exceda dicho tope."

* Limitación a la norma establecida en el artículo 1°, de la Ley N° 19.863

Los altos directivos públicos, por regla general, tendrán derecho a percibir dietas por la integración de directorios o consejos de empresas o entidades del Estado, con la salvedad de que no podrán integrar más de un directorio o consejo de empresas o entidades del Estado con derecho a percibir dieta o remuneración.

Con todo, la dieta o remuneración que les corresponda en su calidad de directores o consejeros, no podrá exceder mensualmente del equivalente en pesos de veinticuatro unidades tributarias mensuales.

Cuando la dieta o remuneración mensual que les corresponde fuere de un monto superior al que resulte de la aplicación del párrafo anterior, el director o consejero no tendrá derecho a la diferencia resultante y la respectiva empresa o entidad no deberá efectuar su pago.

La compatibilidad descrita en los párrafos que anteceden, es sin perjuicio de disposiciones legales que limiten o restrinjan este derecho, como ocurre con las normas contenidas en las leyes periódicas de presupuestos del sector público. A la fecha de publicación de la presente convocatoria, se encuentra vigente el artículo 30 de la Ley N° 21.640, de Presupuestos del Sector Público correspondiente al año 2024, disposición que establece que determinados funcionarios y autoridades, no tendrán derecho a percibir dieta o remuneración que provenga del hecho de integrar consejos o juntas directivas, presidencias, vicepresidencias, directorios,

comités u otros equivalentes con cualquier nomenclatura, de empresas o entidades públicas que incrementen su remuneración, durante el presente ejercicio presupuestario.

Esta norma, podría tener vigencia o no para el ejercicio presupuestario del año 2025, dependiendo del tenor de la Ley de Presupuestos del Sector Público para dicho año, la cual, comenzará a regir a partir del 01 de enero del año referido.

-Posibilidad de percibir una indemnización en el evento de desvinculación

El alto directivo público tendrá derecho a gozar de una indemnización equivalente al total de las remuneraciones devengadas en el último mes, por cada año de servicio en la institución en calidad de alto directivo público, con un máximo de seis, conforme a lo establecido en el inciso tercero del artículo quincuagésimo octavo de la Ley N° 19.882.

La indemnización se otorgará en el caso que el cese de funciones se produzca por petición de renuncia, antes de concluir el plazo de nombramiento o de su renovación, y no concurra una causal derivada de su responsabilidad administrativa, civil o penal, o cuando dicho cese se produzca por el término del periodo de nombramiento sin que este sea renovado.

-Otras obligaciones a las cuales se encuentran afectos los altos directivos públicos

Los altos directivos públicos, deberán dar estricto cumplimiento al principio de probidad administrativa, previsto en el inciso primero del artículo 8° de la Constitución Política de la República y en el Título III de la Ley Orgánica Constitucional de Bases Generales de la Administración del Estado, N° 18.575.

De igual modo, los altos directivos públicos, deberán dar estricto cumplimiento a las normas sobre Declaración de Intereses y de Patrimonio, previstas en la Ley N° 20.880 y su Reglamento, contenido en el Decreto N° 2, de 05 de abril de 2016, del Ministerio Secretaría General de la Presidencia.

Los Jefes Superiores de los Servicios Públicos y los Directores Regionales, conforme a lo dispuesto en la Ley N° 20.730 y su Reglamento, son sujetos pasivos de Lobby y Gestión de Intereses Particulares, por lo que quedan sometidos a dicha normativa para los efectos indicados.

De igual modo, otros directivos, en razón de sus funciones o cargos pueden tener atribuciones decisorias relevantes o pueden influir decisivamente en quienes tengan dichas atribuciones. En ese caso, por razones de transparencia, el jefe superior del servicio anualmente individualizará a las personas que se encuentren en esta calidad, mediante una resolución que deberá publicarse de forma permanente en sitios electrónicos. En ese caso, dichos directivos pasarán a poseer la calidad de Sujetos Pasivos de la Ley del Lobby y Gestión de Intereses Particulares y, en consecuencia, quedarán afectos a la Ley N° 20.730 y su Reglamento, contenido en el Decreto N° 71, de junio de 2014, del Ministerio Secretaría General de la Presidencia.

Finalmente, los altos directivos públicos deberán dar estricto cumplimiento a las disposiciones contenidas en las Resoluciones Afectas Números 1 y 2 de 2017, de la Dirección Nacional del Servicio Civil, que establecen normas de aplicación general en materias de Gestión y Desarrollo de Personas en el Sector Público.