

FISCAL¹
SUPERINTENDENCIA DE EDUCACIÓN
MINISTERIO DE EDUCACIÓN
II NIVEL JERÁRQUICO

LUGAR DE DESEMPEÑO

Región Metropolitana,
Santiago

I. PROPÓSITO Y DESAFÍOS DEL CARGO

1.1 MISIÓN Y FUNCIONES DEL CARGO

A el/la Fiscal de la Superintendencia de Educación le corresponde velar por la legalidad de los actos administrativos y procesos que lleve el Servicio, de acuerdo con las leyes y normativas que rigen su funcionamiento, brindando asesoría jurídica y técnica a los clientes internos y externos a fin de garantizar y asegurar la calidad y la eficacia de las actuaciones jurídicas.

Al asumir el cargo de Fiscal de la Superintendencia de Educación, le corresponderá desempeñar las siguientes funciones:

1. Velar por la legalidad de los actos administrativos de la institución, resguardando se enmarquen en la normativa vigente.
2. Supervisar o asumir la defensa judicial de la Superintendencia y representar al Superintendente/a en los requerimientos que le hagan los tribunales de justicia en tal calidad.
3. Participar en la elaboración y difusión de la normativa e instrucciones que se imparten a través de la Superintendencia.
4. Prestar asesoría jurídica para fines de las labores de fiscalización y sanción dentro del ámbito de competencia de la Superintendencia, y asesorar a las demás unidades de la institución en materia jurídica.
5. Coordinar y supervisar la instrucción de los procesos administrativos sancionatorios, velando por su correcta legalidad y tramitación oportuna en tiempo y forma.
6. Efectuar el control de legalidad de los convenios, actos y contratos efectuados por la Superintendencia.
7. Asesorar a el/la Superintendente/a en la redacción y tramitación de los proyectos de ley que le correspondiere participar a la institución.
8. Otras funciones que el/la Superintendente/a le delegue.

1.2 ÁMBITO DE RESPONSABILIDAD

Nº Personas que dependen directamente del cargo	6
Nº Personas que dependen indirectamente del cargo	41

¹ Fecha de aprobación por parte del Consejo de Alta Dirección Pública: 14-04-2026
Representante del Consejo de Alta Dirección Pública: Claudia Alemparte Rodríguez

Presupuesto que administra	\$36.100.000.-
-----------------------------------	----------------

1.3 DESAFÍOS Y LINEAMIENTOS PARA EL PERIODO²

Corresponde a las contribuciones específicas que la autoridad respectiva espera que el/la Alto Directivo Público realice durante el período de su gestión, en adición a las tareas regulares propias del cargo, señaladas en el punto anterior. Estos lineamientos orientan el diseño del **Convenio de Desempeño ADP**.

DESAFÍOS	LINEAMIENTOS
1. Fortalecer el equipo jurídico, implementando un plan estratégico, que permita responder oportunamente a las áreas de trabajo, funcionamiento y gestión de la superintendencia.	<p>1.1 Diseñar un plan de trabajo para responder oportunamente los requerimientos y solicitudes, garantizando la calidad del trabajo jurídico.</p> <p>1.2 Generar propuestas que faciliten la gestión al equipo encargado de los litigios judiciales a fin de atender oportunamente los requerimientos ante los tribunales de justicia.</p>
2. Liderar y ejercer eficientemente el control de los procesos jurídicos de la Superintendencia, acorde a los lineamientos entregados por el/la jefe/a de servicio.	<p>2.1 Evaluar la eficacia de las mejoras continuas implementadas al trabajo de los equipos de la Fiscalía para el cumplimiento de las metas y plazos establecidos en la normativa vigente.</p> <p>2.2 Realizar un diagnóstico del resultado de la implementación de mejoras en los mecanismos de control de los procesos jurídicos en las direcciones regionales.</p> <p>2.3 Generar mecanismos que faciliten la asistencia jurídica de la organización, funcionamiento y gestión de la superintendencia.</p>
3. Asegurar la implementación de la normativa educacional en su ámbito de acción.	<p>3.1 Realizar la interpretación oportuna de las normativas vigentes, permitiendo el cumplimiento de la legislación por parte de la comunidad educativa.</p> <p>3.2 Coordinarse oportunamente con los distintos actores del Sistema de Aseguramiento de la Calidad, divisiones y departamentos (de la institución) para asegurar el cumplimiento e implementación de su función normativa.</p>

² Convenio de desempeño y condiciones de desempeño de Altas/os Directivos Públicos se encuentran disponibles en la página de postulación para su aprobación

<p>4. Gestionar lineamientos claros en el trabajo con los equipos asociados, promoviendo desde su quehacer las distintas políticas que fomenten un buen clima laboral, inclusivo, no discriminatorio, en un marco ético y de buen trato.</p>	<p>4.1 Desarrollar e implementar acciones que propicien el correcto actuar de las y los funcionarios (probidad administrativa) bajo un marco de ética institucional.</p> <p>4.2 Promover e implementar estrategias que desarrollen las competencias de los funcionarios, en el marco de la estrategia institucional.</p> <p>4.3 Velar por la implementación de políticas y procedimientos de gestión de personas desde su marco de acción, que respondan a los objetivos institucionales definidos por la Superintendencia de Educación.</p> <p>4.4 Implementar acciones que permitan mantener un buen clima laboral, promoviendo mecanismos y políticas de buenas prácticas laborales e inclusivos, de acuerdo con los lineamientos de la Dirección Nacional.</p>
--	--

1.4 RENTA DEL CARGO

El no cumplimiento de las metas establecidas en el Convenio de Desempeño, que debe suscribir el/la Alto Directiva/o Pública, tendrá efectos en la remuneración en el siguiente año de su gestión.

El cargo corresponde a un grado **2°** de la Escala de Remuneraciones de los Servicios Fiscalizadores, más un porcentaje de Asignación de Alta Dirección Pública de un **1%**. Incluye asignaciones y bonos de estímulo. Su renta líquida promedio mensualizada referencial asciende a **\$7.937.000.-** para un/a no funcionario/a, la que se obtiene de una aproximación del promedio entre el "Total Remuneración Líquida Aproximada" de los meses sin asignaciones y bonos de estímulo y el "Total Remuneración Líquida Aproximada" de los meses con asignaciones y bonos de estímulo, cuyo detalle es el siguiente:

*Renta líquida promedio mensual referencial meses sin asignaciones y bonos de estímulo (enero, febrero, abril, mayo, julio, agosto, octubre y noviembre) **\$7.609.000.-**

Renta líquida promedio mensual referencial meses con asignaciones y bonos de estímulo (marzo, junio, septiembre y diciembre) **\$8.593.000.-

Las asignaciones y bonos de estímulo se perciben en su totalidad después de cumplir un año calendario completo de antigüedad en el servicio.

II. PERFIL DEL CANDIDATO O CANDIDATA

2.1 REQUISITOS LEGALES ³

Este componente es evaluado en la **etapa I de Admisibilidad**. Su resultado determina en promedio a un 90% de candidatos/as que avanzan a la siguiente etapa.

Título profesional de abogado y acreditar una experiencia profesional no inferior a seis años en el sector público o privado. En el caso de poseer el grado académico de Magíster o Doctor, los años de experiencia requeridos serán, a lo menos, de cinco años.

Fuente: Artículo 2° del DFL N°4, de 13 de marzo de 2012, del Ministerio de Educación, actualizado por ley 21.006 (art 8°).

2.2 EXPERIENCIA Y CONOCIMIENTOS

Este componente es evaluado en la **etapa II de Filtro Curricular**. Su resultado determina en promedio, un 12% de candidatos/as que avanzan a la siguiente etapa de evaluación. Este análisis se profundizará en la etapa III.

Se requiere contar con al menos 3 años de experiencia en cargos de dirección, jefatura o coordinación de equipos en el ámbito jurídico de la administración o gestión pública y/o privada en normativa educacional, en un nivel apropiado para las necesidades específicas de este cargo*.

Adicionalmente, se valorará tener conocimientos y/o experiencia en**:

- Gestión en organizaciones públicas.
- Gestión en el ámbito de la educación escolar o educación inicial.
- Sistema de Aseguramiento de Calidad de la Educación.
- Litigios y/o fiscalización.

***Se considerará la experiencia laboral de los últimos 15 años. Es un criterio excluyente.**

****No es un criterio excluyente, entrega puntaje adicional en el análisis curricular.**

³ "Para el cómputo de la duración de la carrera que da origen al título profesional de pregrado, podrán sumarse los estudios de postgrado realizados por el mismo candidato. En el evento que los estudios de postgrado de quien postula hayan sido cursados en el extranjero, para poder complementar la duración de la carrera de pregrado es necesario que dichos estudios superiores se encuentren reconocidos o validados en Chile, conforme el marco normativo vigente."
Fuente legal: Parte final, del inciso final, del artículo cuadragésimo, de la Ley N° 19.882."

2.3 VALORES PARA EL EJERCICIO DEL CARGO

VALORES Y PRINCIPIOS TRANSVERSALES

PROBIDAD Y ÉTICA EN LA GESTIÓN PÚBLICA

Capacidad de actuar de modo honesto, leal e intachable, respetando las políticas institucionales, resguardando y privilegiando la generación de valor público y el interés general por sobre el particular. Implica la habilidad de orientar a otros hacia el cumplimiento de estándares éticos.

VOCACIÓN DE SERVICIO PÚBLICO

Capacidad de reconocer el rol que cumple el Estado en la calidad de vida de las personas y mostrar motivación por estar al servicio de los demás, expresando ideas claras de cómo aportar al desarrollo de acciones que contribuyan al bien de la sociedad. Implica el interés y voluntad de comprometerse con la garantía de los principios generales de la función pública, los derechos y deberes ciudadanos y las políticas públicas definidas por la autoridad.

CONCIENCIA DE IMPACTO PÚBLICO

Capacidad de comprender el contexto, evaluando y asumiendo responsabilidad del impacto que pueden generar sus decisiones en otros. Implica la habilidad de orientar la labor de sus trabajadores hacia los intereses y necesidades de la ciudadanía, añadiendo valor al bienestar público y al desarrollo del país.

2.4 COMPETENCIAS PARA EL EJERCICIO DEL CARGO

Este componente es evaluado por las empresas consultoras en la segunda fase de la **etapa III** que corresponde a la **Evaluación por Competencias**. Su resultado determina en promedio, un 5% de postulantes que pasan a las entrevistas finales con el Consejo de Alta Dirección Pública o Comité de Selección, según sea el caso.

COMPETENCIAS

C1. VISIÓN ESTRATÉGICA

Capacidad para generar análisis de los desafíos estratégicos y futuros de la organización, considerando su contexto y características. Desarrolla un plan estratégico o de trabajo consistente y efectivo, identificando oportunidades, evaluando su impacto y estableciendo acciones que permitan el respaldo de los grupos de interés.

C2. COMUNICACIÓN ESTRATÉGICA

Capacidad para generar un plan comunicacional en situaciones complejas o relevantes, consistentes y alineadas con la estrategia de la organización. Considera medios disponibles, audiencia, contexto e impacto del mensaje, desarrollando un relato claro y facilitando espacio para la escucha y diálogo constructivo.

C3. GESTIÓN Y LOGRO

Capacidad para impulsar proyectos o iniciativas desafiantes para las metas de la organización, gestionando los planes de trabajo de manera ágil, orientando al equipo hacia el logro de objetivos y definiendo indicadores de éxito para gestionar el avance y cumplir con el logro de resultados de calidad.

C4. MANEJO DE CRISIS Y CONTINGENCIAS

Capacidad para responder a situaciones emergentes de conflicto o crisis de manera efectiva, implementando planes de acción oportunos y generando las coordinaciones pertinentes para responder de forma temprana a la situación. Implica realizar una evaluación de las causas e impactos logrando un aprendizaje significativo para la organización.

C5. LIDERAZGO Y GESTIÓN DE EQUIPOS

Capacidad para alinear a los equipos con el propósito de la organización, promoviendo espacios de diálogo que faciliten el logro de acuerdos y desarrollo de iniciativas conjuntas. Gestiona activamente el desarrollo de talento, mapeando las capacidades dentro de su equipo, abordando los desafíos de desempeño con claridad y tomando decisiones complejas con convicción.

III. CARACTERÍSTICAS DEL SERVICIO

3.1 DOTACIÓN

Dotación Total (planta y contrata)	903 autorizado por Ley de Presupuesto 2026
Presupuesto Anual	\$42.281.134.000.-

3.2 CONTEXTO Y DEFINICIONES ESTRATÉGICAS DEL SERVICIO

Misión Institucional

Contribuir al aseguramiento de una educación parvularia y escolar de calidad, inclusiva y participativa resguardando los derechos de los niños, niñas, adolescentes, jóvenes y personas adultas como parte de la comunidad educativa, con un enfoque integral, territorial y de género, promoviendo el cumplimiento de la normativa educacional, y el buen uso de los recursos por parte de las entidades sostenedoras que reciben aporte del Estado.

Objetivos Estratégicos institucionales

1. Concientizar, a través de distintos canales de información e instancias participativas, a quienes forman parte de la comunidad educativa para que conozcan y ejerzan en plenitud sus derechos educacionales, apliquen correctamente la normativa educacional y hagan buen uso de recursos públicos, según corresponda.
2. Gestionar los requerimientos ciudadanos de forma efectiva y oportuna a través de los diferentes canales y sistemas de atención a la ciudadanía para asegurar el resguardo de los derechos educacionales.
3. Verificar el cumplimiento de la normativa vigente y el buen uso de recursos públicos por medio de la realización de fiscalizaciones con enfoque de derechos y la tramitación de procesos administrativos educacionales pertinentes.

Productos Estratégicos (Bienes y/o servicios)

- Acciones de fiscalización realizadas.
- Procesos administrativos sancionatorios tramitados.
- Requerimientos ciudadanos gestionados.
- Actividades de concientización realizadas.

Contexto Externo del Servicio

En el Diario Oficial del 27 de agosto de 2011, se publicó la ley N° 20.529, que aprueba la creación del Sistema Nacional de Aseguramiento de la Calidad de la Educación Parvularia, Básica y Media y su fiscalización, cuyo objeto es propender a asegurar una educación de calidad en sus distintos niveles y la equidad, entendida como el que todos los alumnos tengan las mismas oportunidades de recibir una educación de calidad. Mediante esta Ley, específicamente en los artículos N° 47 y siguientes se crea y regula la Superintendencia de Educación.

La Superintendencia de Educación constituye una institución fiscalizadora afecta al

Sistema de Alta Dirección Pública, que tiene domicilio en la ciudad de Santiago, y se desconcentra territorialmente mediante Direcciones Regionales, a cargo de un Director Regional quien dependerá jerárquicamente del Superintendente/a.

Posteriormente con la promulgación de la Ley N° 20.832 de MINEDUC, se amplía el universo de establecimientos de educación parvularia que son objeto de fiscalización por parte de la Superintendencia de Educación.

Se hace presente con fecha 01 abril 2026 fue publicada la ley 21.809 sobre convivencia, buen trato y bienestar de las comunidades educativas con el objeto de erradicar y prevenir el acoso escolar, discriminación y todo tipo de violencia en los establecimientos educacionales con vigencia del 01 julio 2026.

PILARES ESTRATÉGICOS

Ministerio de Educación: Su misión es asegurar un sistema educativo inclusivo y de calidad que contribuya a la formación integral y permanente de las personas y al desarrollo del país, mediante la formulación e implementación de políticas, normas y regulación, desde la educación parvularia hasta la educación superior.

Subsecretaría de Educación: Su misión es el órgano de colaboración directa de la Ministra. Le corresponderá, en general, la administración interna del Ministerio y la coordinación de los órganos y servicios públicos del Sector, y el cumplimiento de las demás funciones que en materias de su competencia le encomiende la ley y el Ministro (Ley N°18.956, Art. 5).

Subsecretaría de Educación Parvularia: Su misión es la promoción, desarrollo, organización general y coordinación de la educación parvularia de calidad para la formación integral de niños y niñas, desde su nacimiento hasta su ingreso a la educación básica, velar por el desarrollo de la Educación Parvularia mediante el aseguramiento de la calidad en los procesos de aprendizaje y el mejoramiento equitativo de las condiciones de desempeño pedagógico, lo que se garantizará a través de la elaboración, coordinación, aplicación y evaluación de políticas y programas, que promoverán un sistema de educación inclusivo y equitativo para los niños y niñas del territorio entre 0 y 6 años.

Consejo Nacional de Educación: Su misión es cautelar y promover la calidad de la Educación Parvularia, básica, media y terciaria en el marco de los sistemas de aseguramiento de la calidad de la educación escolar y superior, a través de la evaluación de diversas propuestas educacionales de organismos públicos e instituciones de educación y la entrega oportuna de información a estudiantes y sus familias, tomadores de decisiones, académicos y la comunidad en general.

Agencia de la Calidad de Educación: Su misión es trabajar con las comunidades educativas evaluando, orientando e informando para lograr una educación integral de calidad con equidad que permita que en Chile todas y todos puedan crecer y desarrollarse superando las brechas.

Contexto Interno del Servicio

La Superintendencia de Educación es un Servicio Público funcionalmente descentralizado y territorialmente desconcentrado, dotado de personalidad jurídica y patrimonio propio y que se relaciona con el Presidente de la República por intermedio del Ministerio de Educación. Su objeto será fiscalizar, de conformidad a la ley, que los sostenedores de establecimientos educacionales reconocidos oficialmente por el Estado se ajusten a las leyes, reglamentos e instrucciones que

dicte la Superintendencia, en adelante "la normativa educacional". Asimismo, fiscalizará la legalidad del uso de los recursos por los sostenedores de los establecimientos subvencionados y que reciban aporte estatal y, respecto de los sostenedores de los establecimientos particulares pagados, fiscalizará la referida legalidad sólo en caso de denuncia. Además, proporcionará información, en el ámbito de su competencia, a las comunidades educativas y otros usuarios e interesados, y atenderá las denuncias y reclamos de éstos, aplicando las sanciones que en cada caso corresponda.

Esta organización del quehacer de la Superintendencia, con ocasión de la ampliación de las facultades de fiscalización a la primera infancia, requiere una coordinación entre quienes desarrollan los procesos de gestión institucional, de manera de permearles de esta particularidad normativa y educacional, la cual permita a través de la fiscalización, alcanzar el aseguramiento de la calidad de la educación parvularia.

Cobertura Territorial

La Dirección Nacional de la Superintendencia de Educación se encuentra ubicada en Santiago. Sus Direcciones Regionales están emplazadas en las ciudades que a continuación se detallan:

- Dirección Regional, Arica y Parinacota, en la ciudad de Arica.
- Dirección Regional Tarapacá, en la ciudad de Iquique.
- Dirección Regional Antofagasta, en la ciudad de Antofagasta.
- Dirección Regional Atacama, en la ciudad de Copiapó.
- Dirección Regional Coquimbo, en la ciudad de La Serena.
- Dirección Regional Valparaíso, en la ciudad de Viña del Mar.
- Dirección Regional Metropolitana, en la ciudad de Santiago.
- Dirección Regional O'Higgins, en la ciudad de Rancagua.
- Dirección Regional Maule, en la ciudad de Talca.
- Dirección Regional Ñuble, en la ciudad de Chillán.
- Dirección Regional Biobío, en la ciudad de Concepción.
- Dirección Regional La Araucanía, en la ciudad de Temuco.
- Dirección Regional Los Ríos, en la ciudad de Valdivia.
- Dirección Regional Los Lagos, en la ciudad de Puerto Montt.
- Dirección Regional Aysén, en la ciudad de Coyhaique.
- Dirección Regional Magallanes, en la ciudad de Punta Arenas.

Fiscalía:

Respecto al alcance de la División, en su ámbito de competencia es importante señalar que el número total de establecimientos educacionales reconocidos oficialmente por el Estado corresponde a un total de 10.945 (funcionando y con matrícula asociada), de los cuales 355 son exclusivos de Educación Parvularia (no consideran jardines de JUNJI ni de Fundación Integra), 5.714 establecimientos educacionales tienen Educación Parvularia y/u otros niveles de enseñanza (multinivel), 2.242 establecimientos son exclusivos de niveles básica y/o media (Jóvenes), 1.774 establecimientos educacionales son exclusivos de Educación Especial y 382 establecimientos imparten únicamente educación de adultos; todos estos establecimientos se dividen, por dependencia administrativa:

-595 particulares pagados.

-5.379 particulares subvencionados.

-3.194 municipales.

-1.707 servicios locales de educación.

- 70 de administración delegada.

Respecto a la cantidad de estudiantes matriculados, ascienden a un total nacional de 3.791.924, donde 790.189 corresponden a establecimientos municipales, 451.100 a servicios locales de educación, 1.910.052 a particulares subvencionados, 345.910 a particulares pagados, 44.539 a corporaciones de administración delegada (DL 3166), 169.826 a la JUNJI (Adm. directa y VTF) y 80.308 a la Fundación Integra (Adm. directa y delegada).

***Fuente: Directorio oficial de establecimientos educacionales, Mineduc 2025. Matrícula oficial de estudiantes, Mineduc 2025 y Matrícula oficial Educación Parvularia, Mineduc 2025.*

3.3 USUARIOS y USUARIAS INTERNOS Y EXTERNOS

Clientes Institucionales:

- Estudiantes de establecimientos educacionales.
- Sostenedores/as de establecimientos educacionales.
- Directores/as de establecimientos educacionales.
- Docentes y Asistentes de la Educación.
- Establecimientos educacionales.
- Instituciones que integran el Sistema de Aseguramiento de la Calidad (Ministerio de Educación, Agencia de Calidad, Consejo Nacional de Educación).
- Consejo de Defensa del Estado.
- Fiscalía Nacional.
- Junta Nacional de Jardines Infantiles.
- Fundación Integra.
- Defensoría de la Niñez.
- Subsecretaría de la Niñez.
- Servicios Locales de Educación Pública.

- Oficinas locales de la Niñez.

Actores Claves:

- Instituciones que integran el Sistema de Aseguramiento de la Calidad (Ministerio de Educación, Agencia de Calidad, Consejo Nacional de Educación).
- Consejo de Defensa del Estado.
- Fiscalía Nacional.
- Contraloría General de la República.
- Dirección de Educación Pública.
- Defensoría de la Niñez.
- Subsecretaría de la Niñez.

Usuarios Internos de la División:

El/La Fiscal de la Superintendencia de Educación, se relacionará internamente con el Superintendente de Educación, Intendente(a) de Educación Parvularia, Jefaturas de División (Protección de Derechos Educativos (*), Administración General (*) y Fiscalización (*)) y Directores/as Regionales a lo largo del país.

(* Por tratarse de denominaciones funcionales, estas pueden ser modificadas a futuro.

3.4 ORGANIGRAMA

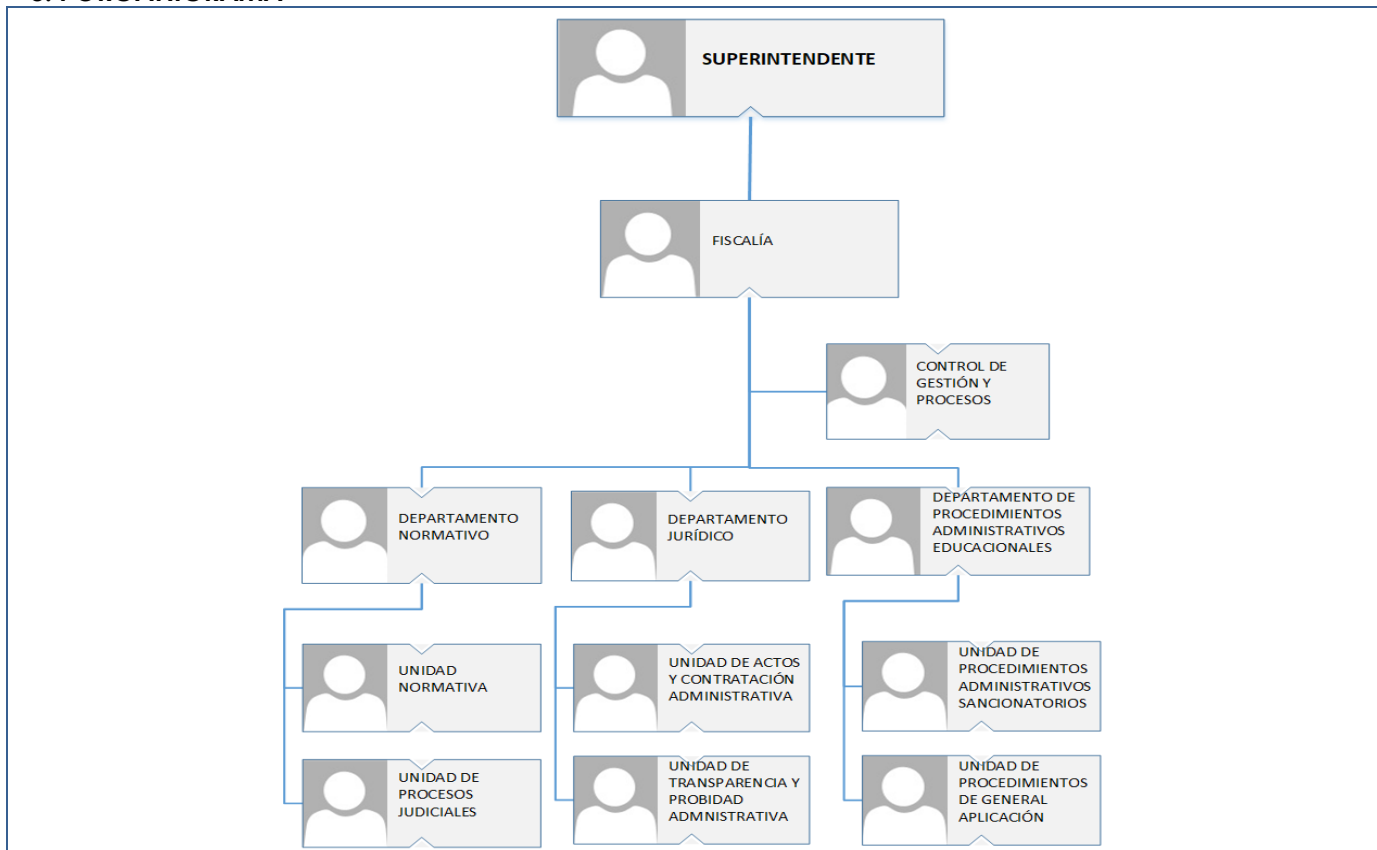

Los cargos de la Superintendencia de Educación que se encuentran adscritos al Sistema de Alta Dirección Pública son los siguientes:

- Superintendente/a de Educación.
- Intendente/a de Educación Parvularia.
- 3 Jefes o Jefas de División.
- **Fiscal.**
- 16 Directores o Directoras Regionales.

IV. CONDICIONES DE DESEMPEÑO DE LOS/LAS ALTOS DIRECTIVOS PÚBLICOS

- Nombramiento.

La autoridad competente sólo podrá nombrar en cargos de alta dirección pública a alguno de los postulantes propuestos por el Consejo de Alta Dirección Pública o Comité de Selección, según corresponda. Si, después de comunicada una nómina a la autoridad, se produce el desistimiento de algún candidato que la integraba, podrá proveerse el cargo con alguno de los restantes candidatos que la conformaron. Con todo, la autoridad podrá solicitar al Consejo de Alta Dirección Pública complementar la nómina con otros candidatos idóneos del proceso de selección que la originó, respetando el orden de puntaje obtenido en dicho proceso.

- Extensión del nombramiento y posibilidad de renovación.

Los nombramientos tendrán una duración de tres años. La autoridad competente podrá renovarlos fundadamente, hasta dos veces, por igual plazo, teniendo en consideración las evaluaciones disponibles del alto directivo, especialmente aquellas relativas al cumplimiento de los convenios de desempeño suscritos.

La decisión de la autoridad competente respecto de la renovación o término del periodo de nombramiento deberá hacerse con treinta días corridos de anticipación a su vencimiento, comunicando tal decisión en forma conjunta al interesado y a la Dirección Nacional del Servicio Civil, la que procederá, si corresponde, a disponer el inicio de los procesos de selección.

- Efectos de la renuncia del directivo nombrado en fecha reciente.

Si el directivo designado renunciare dentro de los seis meses siguientes a su nombramiento, la autoridad competente podrá designar a otro de los integrantes de la nómina presentada por el consejo o el comité para dicho cargo.

- Posibilidad de conservar el cargo en la planta si se posee.

Sin perjuicio de lo anterior, los funcionarios conservarán la propiedad del cargo de planta de que sean titulares durante el periodo en que se encuentren nombrados en un cargo de alta dirección pública, incluyendo sus renovaciones. Esta compatibilidad no podrá exceder de nueve años.

- Cargos de exclusiva confianza para los efectos de remoción.

Los cargos del Sistema de Alta Dirección Pública, para efectos de remoción, se entenderán como de "exclusiva confianza". Esto significa que se trata de plazas de provisión reglada a través de concursos públicos, pero las personas así nombradas permanecerán en sus cargos en tanto cuenten con la confianza de la autoridad facultada para decidir el nombramiento.

- Obligación de responder por la gestión eficaz y eficiente.

Los altos directivos públicos, deberán responder por la gestión eficaz y eficiente de sus funciones en el marco de las políticas públicas.

Conforme así lo dispone el Artículo 64 del Estatuto Administrativo, serán obligaciones especiales de las autoridades y jefaturas, las siguientes:

a) Ejercer un control jerárquico permanente del funcionamiento de los órganos y de la actuación del personal de su dependencia, extendiéndose dicho control tanto a la eficiencia y eficacia en el cumplimiento de los fines establecidos, como a la legalidad y oportunidad de las actuaciones;

b) Velar permanentemente por el cumplimiento de los planes y de la aplicación de las normas dentro del ámbito de sus atribuciones, sin perjuicio de las obligaciones propias del personal de su dependencia, y

c) Desempeñar sus funciones con ecuanimidad y de acuerdo a instrucciones claras y objetivas de general aplicación, velando permanentemente para que las condiciones de trabajo permitan una actuación eficiente de los funcionarios.

- Obligación de dedicación exclusiva y excepciones.

El personal de la Superintendencia que ejerza cargos directivos y profesionales de los tres primeros niveles jerárquicos deberá desempeñarse con dedicación exclusiva. Sin perjuicio de lo anterior, podrá realizar labores docentes en los términos del artículo 8° de la ley N° 19.863, ejercer los derechos que le atañen personalmente, percibir los beneficios de seguridad social de carácter irrenunciable y los emolumentos que provengan de la administración de su patrimonio.(art 108 de la Ley N° 20.529)

- Posibilidad de percibir una indemnización en el evento de desvinculación.

El alto directivo público tendrá derecho a gozar de una indemnización equivalente al total de las remuneraciones devengadas en el último mes, por cada año de servicio en la institución en calidad de alto directivo público, con un máximo de seis, conforme a lo establecido en el inciso tercero del artículo quincuagésimo octavo de la Ley N° 19.882.

La indemnización se otorgará en el caso que el cese de funciones se produzca por petición de renuncia, antes de concluir el plazo de nombramiento o de su renovación, y no concurra una causal derivada de su responsabilidad administrativa, civil o penal, o cuando dicho cese se produzca por el término del periodo de nombramiento sin que este sea renovado.

- Otras obligaciones a las cuales se encuentran afectos los altos directivos públicos.

Los altos directivos públicos, deberán dar estricto cumplimiento al principio de probidad administrativa, previsto en el inciso primero del artículo 8° de la Constitución Política de la República y en el Título III de la Ley Orgánica Constitucional de Bases Generales de la Administración del Estado, N° 18.575.

De igual modo, los altos directivos públicos, deberán dar estricto cumplimiento a las normas sobre Declaración de Intereses y de Patrimonio, previstas en la Ley N° 20.880 y su Reglamento, contenido en el Decreto N° 2, de 05 de abril de 2016, del Ministerio Secretaría General de la Presidencia.

Los Jefes Superiores de los Servicios Públicos y los Directores Regionales, conforme a lo dispuesto en la Ley N° 20.730 y su Reglamento, son sujetos pasivos de Lobby y Gestión de Intereses Particulares, por lo que quedan sometidos a dicha normativa para los efectos indicados.

De igual modo, otros directivos, en razón de sus funciones o cargos pueden tener atribuciones decisorias relevantes o pueden influir decisivamente en quienes tengan dichas atribuciones. En ese caso, por razones de transparencia, el jefe superior del servicio anualmente individualizará a las personas que se encuentren en esta calidad, mediante una resolución que deberá publicarse de forma permanente en sitios electrónicos. En ese caso, dichos directivos pasarán a poseer la calidad de Sujetos Pasivos de la Ley del Lobby y Gestión de Intereses Particulares y, en consecuencia, quedarán afectos a la Ley N° 20.730 y su Reglamento, contenido en el Decreto N° 71, de junio de 2014, del Ministerio Secretaría General de la Presidencia.

Finalmente, los altos directivos públicos deberán dar estricto cumplimiento a las disposiciones contenidas en las Resoluciones Afectas Números 1 y 2 de 2017, de la Dirección Nacional del Servicio Civil, que establecen normas de aplicación general en materias de Gestión y Desarrollo de Personas en el Sector Público.

-Condiciones especiales aplicables al personal de la Superintendencia de Educación:

Al personal de la Superintendencia le resulta aplicable los siguientes artículos de la Ley N° 20.529:

El personal de la Superintendencia deberá guardar absoluta reserva y secreto de las informaciones de las cuales tome conocimiento en el cumplimiento de sus labores, sin perjuicio de las informaciones y certificaciones que deba proporcionar de conformidad a la ley. Las infracciones a esta norma serán

consideradas falta grave para efectos administrativos, lo que no obsta a las sanciones penales que procedan. (art. 105 de la Ley N° 20.529).

El personal de la Superintendencia tendrá prohibición absoluta de prestar a las entidades sujetas a su fiscalización otros servicios que los señalados en la ley, ya sea en forma directa o indirecta. Cualquier infracción a esta norma será constitutiva de falta grave para los efectos de establecer su responsabilidad administrativa, sin perjuicio de las demás sanciones que procedan de conformidad a la ley. (art. 106 de la Ley N° 20.529).

El personal de la Superintendencia que ejerza cargos directivos y profesionales de los tres primeros niveles jerárquicos deberá desempeñarse con dedicación exclusiva. Sin perjuicio de lo anterior, podrá realizar labores docentes en los términos del artículo 8° de la ley N° 19.863, ejercer los derechos que le atañen personalmente, percibir los beneficios de seguridad social de carácter irrenunciable y los emolumentos que provengan de la administración de su patrimonio.

-Condiciones establecidas en el DL 3.551

Sin perjuicio de las incompatibilidades establecidas en sus respectivos estatutos, prohíbese al personal de las instituciones fiscalizadoras a que se refiere este título, prestar por sí o a través de otras personas naturales o jurídicas, servicios personales a personas o a entidades sometidas a la fiscalización de dichas instituciones o a los directivos, jefes o empleados de ellas.

Ningún funcionario de institución fiscalizadora podrá intervenir, en razón de sus funciones, en asuntos en que tenga interés él, su cónyuge, sus parientes consanguíneos del 1° a 4° grado inclusive, o por afinidad de primero y segundo grado, o las personas ligadas con él por adopción.

Asimismo, les está prohibido actuar por sí o a través de sociedades de que formen parte, como agentes o gestores de terceras personas ante cualquier institución sometida a la fiscalización de las instituciones a que se refiere este título.

Del mismo modo son incompatibles las actividades de las ex autoridades o ex funcionarios de una institución fiscalizadora que impliquen una relación laboral con entidades del sector privado sujetas a la fiscalización de ese organismo. Esta incompatibilidad se mantendrá hasta seis meses después de haber expirado en funciones. (inciso final del artículo 56 de la Ley 18.575).